

要 覧

令和 5 年度

宮 城 県 図 書 館

目 次

I	沿革・概要	1
1	図書館のあゆみ	2
2	施設概要	4
3	組織・事務分掌	5
II	第4期宮城県図書館振興基本計画(令和5年度—令和9年度) 概要版	6
III	宮城県図書館資料収集方針	10
IV	令和4年度事業概況	13
1	利用状況等の概況	14
2	事業実施概要	16
3	子どもの読書活動推進に向けた県図書館としての取組	23
4	予算	24
5	宮城県図書館協議会	25
6	広報活動及び刊行物	26
7	主な行事	30
V	令和5年度事業計画	32
1	宮城県図書館事業計画	33
2	主な行事予定	37
VI	資料1(統計)	39
1	図書館資料所蔵状況	40
2	来館者サービス等利用状況	41
3	図書館等への協力貸出利用状況	52
VII	資料2(その他)	54
1	特殊文庫・国及び宮城県指定文化財一覧	55
2	所蔵資料目録刊行状況	57
3	県内公立図書館・公民館図書室一覧(MY-NET加入館)	59

I 沿革・概要

1 図書館のあゆみ

- 明治14年 7月 宮城書籍館を仙台市勾当台通28番地 宮城師範学校内に創設 (25日)
講堂 (116㎡) を閲覧室, 書庫 (66㎡ 2階建) を業務室と書庫に利用。蔵書数17,682冊
- 25年 5月 大槻文彦 (当時の尋常中学校長 国語辞典『言海』の著者) が第8代館長を兼務
- 26年 1月 宮城師範学校移転後, 附属小学校校舎を修築し, 延304㎡の独立館舎となる
- 40年 4月 名称を宮城県立図書館と改称
- 大正元年10月 現在の勾当台公園南辺に独立館舎新築落成 (延面積1,740㎡, 蔵書数68千冊)
- 8年11月 名称を宮城県図書館に改称
- 昭和 8年10月 図書館令により宮城県中央図書館に指定
- 20年 7月 仙台空襲のため館舎, 書庫及び図書類全焼 (9日深夜~10日早朝)
- 24年11月 宮城県庁西側 (旧養賢堂跡地) に図書館落成 (建築面積725㎡, 延面積1,091㎡)
- 31年 4月 国立国会図書館よりPBレポート (米国務省内のReport of Publication Board) の貸与を受け, 東北大学内に宮城県図書館分室PBレポート東北地区センターを置く
- 42年 1月 仙台市榴ヶ岡5番地に県図書館新築のため, 起工式挙行
- 43年 1月 昭和43年度全国公共図書館視聴覚部門研究会開催
宮城県図書館を仙台市榴ヶ岡5番地に新築落成, 開館 (18日, 延面積4,040㎡, 蔵書19万冊)
昭和31年4月東北大学内に設置した東北地区科学技術資料館を新館に移転
- 43年 9月 配本車の運行開始, 県内69市町村に配本所設置
- 44年 7月 移動図書館車「こかげ号」運行開始。県内23市町村を対象にへき地を選び53駐車場を設置
- 53年 6月 宮城県沖地震 (12日) 地震による被害のため6日間休館
- 56年10月 創立100周年記念式典を挙行 (31日)
- 59年 3月 創立100周年記念事業として『宮城県図書館百年史』を発行
- 平成 2年 6月 『坤輿万国全図』が国の重要文化財に指定
- 3年 6月 協力車運行開始 (5コース, 月1回運行)
- 3年 9月 有識者等からなる宮城県図書館建設委員会設置
- 8年10月 宮城県図書館情報ネットワークシステム稼働
- 9年 8月 宮城県図書館 (榴ヶ岡) 閉館記念行事 (最終映画会, 図書館探検)。閉館 (31日)
- 9年 9月 宮城県図書館 新館竣工 (紫山)
- 10年 3月 新館オープン (21日) 開館記念事業 (コンサート・上映会・図書館探検)
- 15年 5月 三陸南地震 (26日18時24分ごろ, M7.0, 最大震度6弱)
地震による被害のため6月15日まで臨時休館 (休館日を除く17日)
- 17年 1月 本館所蔵貴重資料を「叡智の杜Web」と題してホームページで公開
- 20年 3月 宮城県図書館振興基本計画 2008-2012年 策定・公開 (31日)
- 21年 3月 宮城県図書館振興基本計画に基づく行動計画 (2008-2012) アクションプラン策定
- 21年 4月 レファレンス事例集のWeb公開開始
- 22年 3月 Web予約サービス開始
- 23年 3月 東日本大震災 (11日14時46分 M9.0 最大震度7)
地震による被害のため5月12日まで臨時休館 (休館日を除く53日)
- 23年 3月 宮城県図書館協会を解散し, 宮城県公立図書館等連絡会議 (22年10月発足) に活動を継承
- 24年 3月 「みやぎ図書館フォーラム~震災復興と図書館~」を開催
- 24年 3月 宮城県図書館創立130周年記念植樹 (ヤマザクラ)

- 24年 4月 震災文庫整備チームを資料奉仕部内に設置
- 24年 7月 東日本大震災文庫開設
- 25年 3月 宮城県図書館振興基本計画（平成25-29年度） 策定・公開（28日）
- 25年 4月 資料奉仕部組織改編（2班1チーム体制から3班1チーム体制）
震災に関するデジタルアーカイブ構築にむけて事業開始
- 25年 4月 本館2階西側に宮城県公文書館移転
- 27年 6月 宮城県被災地域記録デジタル化推進事業による「東日本大震災アーカイブ宮城」の公開
- 29年 8月 市町村図書館等返却制度開始
- 29年 9月 『陸奥国仙台領元禄国絵図関係資料』270点 国の重要文化財に指定
- 29年11月 全国公共図書館研究集会〈サービス部門 総合・経営部門〉を開催
- 30年 3月 第3期宮城県図書館振興基本計画（平成30-34年度） 策定・公開（29日）
- 30年11月 平成30年度図書館地区別研修を開催
ホール養賢堂「学習室」開放の試行開始
宮城県図書館紫山移転開館20周年記念「いがらしみきお講演会」を開催
- 31年 4月 第50回子どもの本展示会記念講演会「とよたかずひこ講演会」を開催
- 令和元年10月 台風19号の影響により開館時間の変更（10月12日 午後3時閉館）
- 令和 2年 3月 新型コロナウイルス感染拡大防止のため利用サービスの一部休止（3月3日～4月17日）
4月 震災文庫整備チームを震災文庫整班に改編（資料奉仕部3班1チームから4班体制）
新型コロナウイルス感染症への対応に伴う臨時休館（4月18日～5月11日）
5月 新型コロナウイルス感染症への対応に伴う利用制限の緩和（5月12日～）
8月 新型コロナウイルス感染症への対応に伴う自主企画講座等の中止（8月20日～9月30日）
- 令和 3年 2月 福島県沖地震（13日23時7分、最大震度6弱）による臨時休館（2月14日、1日）
- 令和 4年 3月 福島県沖地震（16日23時36分、最大震度6強）による臨時休館（3月17日～3月25日、休館日を除く8日）
7月 新型コロナウイルス感染症への対応に伴う短時間利用の撤廃等利用制限の緩和（7月1日～）
11月 令和4年度図書館地区別（北日本）研修を開催
12月 新型コロナウイルス感染症への対応に伴う席数制限の撤廃等利用制限の緩和（12月15日～）
- 令和 5年 2月 新型コロナウイルス感染症への対応に伴う閲覧席の一部増等利用制限の緩和（2月25日～）
3月 新型コロナウイルス感染症への対応に伴う飲食スペースの隣席制限廃止等利用制限の緩和（3月14日～）
第4期宮城県図書館振興基本計画（令和5-9年度） 策定・公開（16日）

2 施設概要

敷地面積	55,278.74㎡
構造	SRC 地上4階, 地下1階
建築面積	6,358.12㎡
延床面積	18,100.63㎡ [図書館専有面積 17,339.02㎡ (公文書館 761.61㎡)]
収蔵能力	1,500,000冊
開架・閲覧室	面積 : 3,512.58㎡ 開架冊数 : 300,000冊 閲覧席 : 393席 利用できる機器 : 蔵書検索用端末 16台 インターネット閲覧用端末 4台 CD/DVD-ROM・オンラインDB用端末 11台 (東日本大震災アーカイブ宮城閲覧用端末含) 自動貸出返却装置 1台 その他 : 雑誌架, 新聞差し, ベンチ
音と映像のフロア	面積 : 523.10㎡ 開架冊数 : ビデオ6,000本, CD5,000枚, DVD1,500枚, 楽譜5,000冊 利用できる機器 : DVDプレーヤー 3台 VHSビデオデッキ 3台 CDラジカセ 2台 LDプレーヤー 1台 ターンテーブル/カセットプレーヤー付きCDレコーダー 1台 16ミリフィルム映写機 1台 蔵書検索用端末 2台 インターネット閲覧用端末 2台
子ども図書室	面積 : 452.25㎡ 開架冊数 : 35,000冊 閲覧席 : 25席 利用できる機器 : 蔵書検索用端末 3台 (※他児童資料研究・相談室 1台) インターネット閲覧用端末 1台 自動貸出返却装置端末 2台 その他 : 絵本架, 紙芝居架, 児童書架, 新着図書架, 児童雑誌・新聞架
閉架書庫	面積 : 3,134.39㎡ 3階書庫 : 500,000冊 4階書庫 : 700,000冊
駐車場(敷地内)	面積 : 6,700㎡ 駐車台数 : 270台

組織・事務分掌

(令和5年4月1日現在, []内は職員数)

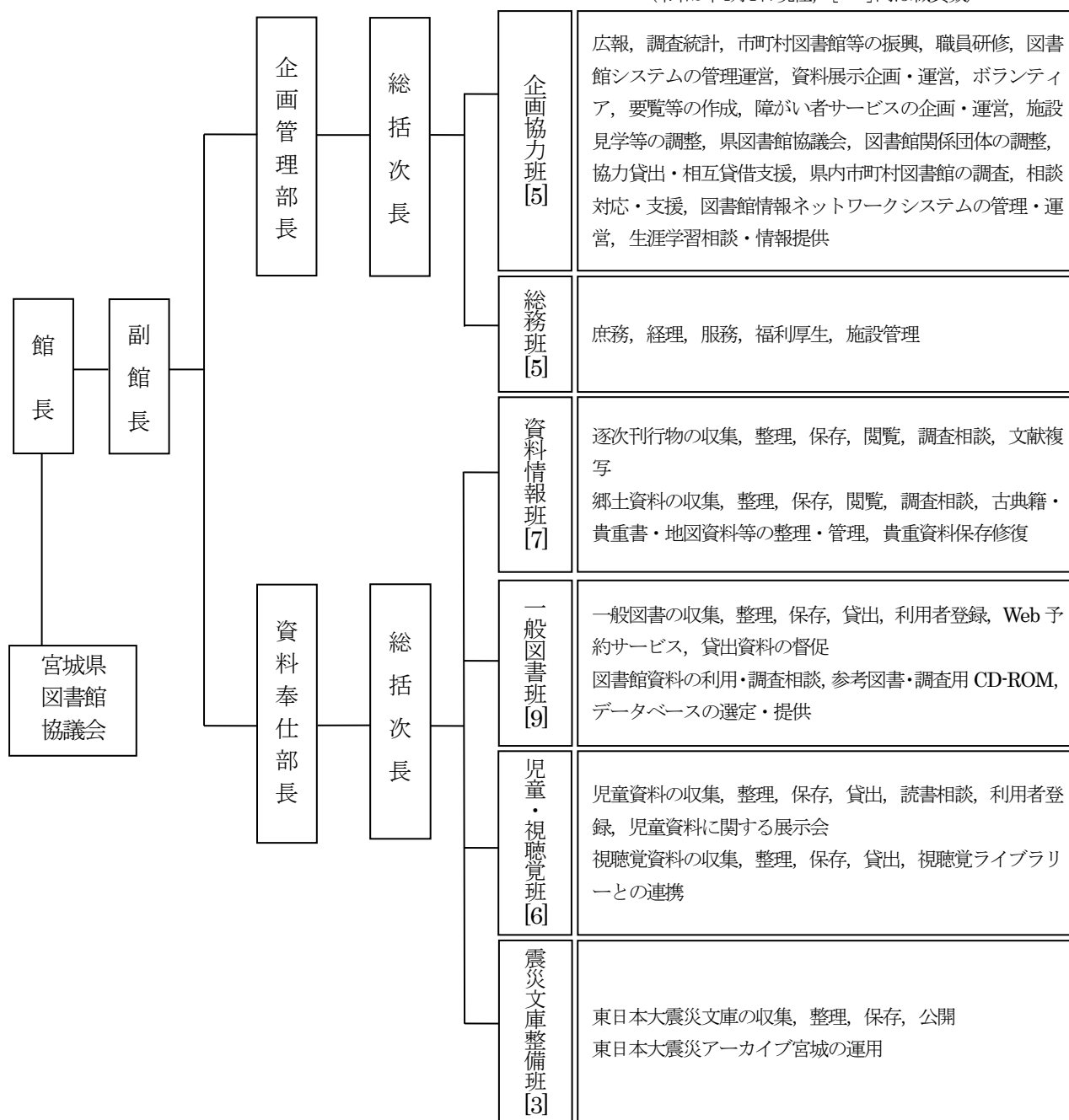

○ 職員数

職名	館長	副館長	部長	総括次長	次長	主幹	主任主査	主査	主事	計	嘱託	司書補助等	計
人数	1 ※ (0)	1 (0)	2 (0)	2 (0)	3 (0)	6 (2)	7 (5)	3 (1)	16 (3)	41 (11)	19 (19)	25 (5)	44 (24)

※ () 書きは, 司書・司書補資格有資格者数

Ⅱ 第4期宮城県図書館振興基本計画 (令和5年度-令和9年度) —概要版—

第4期宮城県図書館振興基本計画(令和5年度ー令和9年度)

ー概要版ー

基本方針

宮城県図書館(以下「当館」という。)の使命は、「図書館法」の理念に基づき、図書、記録その他必要な資料を収集し、整理し、保存して県民の利用に供し、その教養、調査研究、レクリエーション等に資する図書館として、文化や教育、産業の振興等に寄与することです。また、「図書館の設置及び運営上の望ましい基準」に基づき、資料や情報の提供等、県民に対する直接的なサービスを実施するほか、読書活動の振興を担い、地域の情報拠点として県民の要望や社会の要請に応え、地域の実情に即した運営に努めるとともに、誰もが読書の恩恵を享受できる、読書バリアフリー社会の実現を目指しつつ、県民の需要を広域的かつ総合的に把握し、図書館のための図書館として、市町村図書館等の支援や県内全域の図書館間の連絡調整等の推進に努めることが望まれます。

当館は、これからも市町村図書館等との連携・協力関係を通じて、当館を中核とした図書館ネットワーク体制の充実とデジタル技術を活用したサービスにより、図書館サービスのさらなる質的向上に努めるほか、誰もが生涯にわたり学ぶことができるような環境づくりや県民との連携等による学びの活性化を推進します。

この使命を果たすために、次のように基本方針を掲げます。

県内全域の図書館ネットワークのより一層の連携・強化とデジタル技術を活用したサービスにより、図書館サービスの向上を図ります。また、県民誰もが生涯にわたり学ぶことができる環境づくりを支援するとともに、県民との連携等による学びの活性化を推進します。

目 標

基本方針の実現に向けて、具体的には、次の4つを本計画の目標とし、さらに10の施策の方向性を掲げ、具体の事業に取り組んでいきます。

1 宮城県図書館を中核とした市町村図書館等とのネットワーク体制の充実を図るとともに、県内全域の図書館サービスの充実・向上を図ります。

当館のサービスは、市町村図書館等との連携・協力関係を通じて間接的に実現される部分が多いことから、図書館ネットワーク体制の充実・強化を図り、市町村図書館等への資料の提供や運営相談、図書館等職員を対象とした各種研修の実施により、県内全域の図書館サービスの質的向上を図ります。また、生涯にわたる読書活動の推進に努めるほか、学校図書館との連携を推進し、次世代を担う子どもの読書環境の充実を図ります。

2 社会の変化に対応した多様な図書館サービスを提供します。

県民のニーズや社会の要請に応えるための充実した図書館サービスの提供に努めるほか、障害の有無にかかわらず誰もが利用しやすい図書館を目指します。また、図書館は文化や教養・レクリエーション等に資する資料を広く備え、知的関心に

えてくれる施設であると同時に、自らが課題を解決するための図書、記録その他の資料や情報を得られる施設でもあります。そのため、課題解決に必要な資料収集とレファレンスサービスの充実に努めるほか、ICTを活用したサービスの充実とともに、デジタル化した資料の利活用の推進を図ります。

さらに、充実したボランティア活動ができる環境を整備し、社会参加型の生涯学習の場として県民が有効利用を図ることができるよう努めます。

3 図書館機能を十分に発揮するための資料、施設の充実と職員の能力向上を図ります。

県民が必要とする資料を「宮城県図書館資料収集方針」に基づき、公平かつ長期的な視点に立ち、特定の分野に偏ることなく、幅広く収集できるよう努めます。また、県民が利用する施設として、安全・安心かつ快適に利用できるよう施設の維持・充実に努めます。

さらに、当館運営に関し必要な人材の確保とともに、職員の専門性を高めるための計画的育成により、その成果を図書館サービスに生かしながら、県民が利用しやすい図書館環境整備を促進します。

4 郷土資料や東日本大震災関連資料を収集するとともに、適切に保存・整理し、利活用の推進に努めます。

郷土資料を活用し、次世代を担う人たちに歴史や文化を伝えるため、今後も郷土資料の収集に力を入れるとともに、必要な資料の修復や複製資料の作成、媒体変換などを行い、適切な長期保存と活用に努めます。また、東日本大震災に関連する資料の収集と整理を行い、「東日本大震災アーカイブ宮城」の充実に努めていくほか、後世に伝えるべきものとして、外部機関と連携し、利活用の推進や積極的な情報発信に取り組みます。

施策の方向性

- 1 市町村図書館等や学校教育への支援の充実
- 2 読書活動の推進
- 3 誰もが利用しやすい図書館サービスの推進と生涯学習への支援
- 4 デジタル化に対応したサービスの充実
- 5 社会貢献活動の場の創出
- 6 幅広い資料の収集と適切な保管
- 7 県民が利用しやすい環境整備の推進
- 8 社会の変化に応え、専門性を持って積極的に行動する職員の育成
- 9 郷土資料の適切な収集・保存と利活用の促進
- 10 東日本大震災関連資料の収集・整理と利活用の促進

基本方針

県内全域の図書館ネットワークのより一層の連携・強化とデジタル技術を活用したサービスにより、図書館サービスの向上を図ります。また、県民誰もが生涯にわたり学ぶことができる環境づくりを支援するとともに、県民との連携等による学びの活性化を推進します。

目標

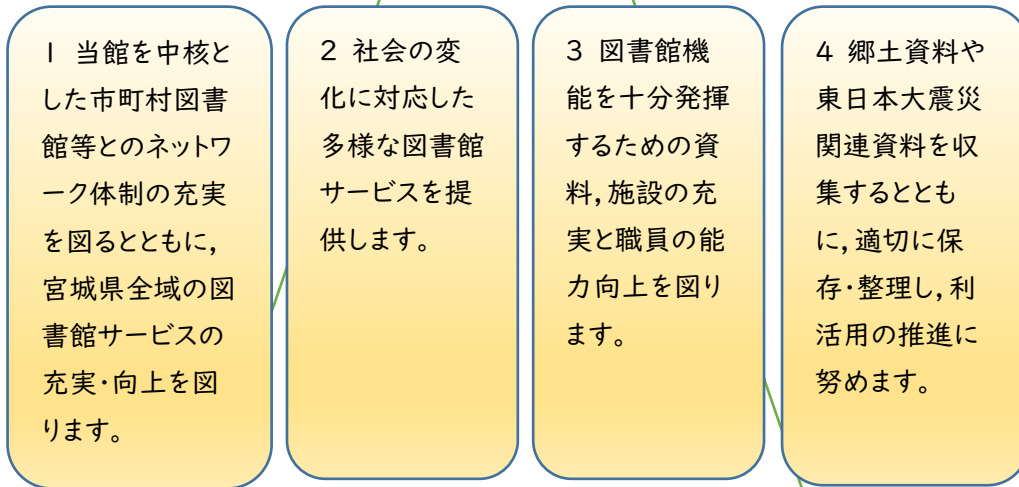

施策の方向性

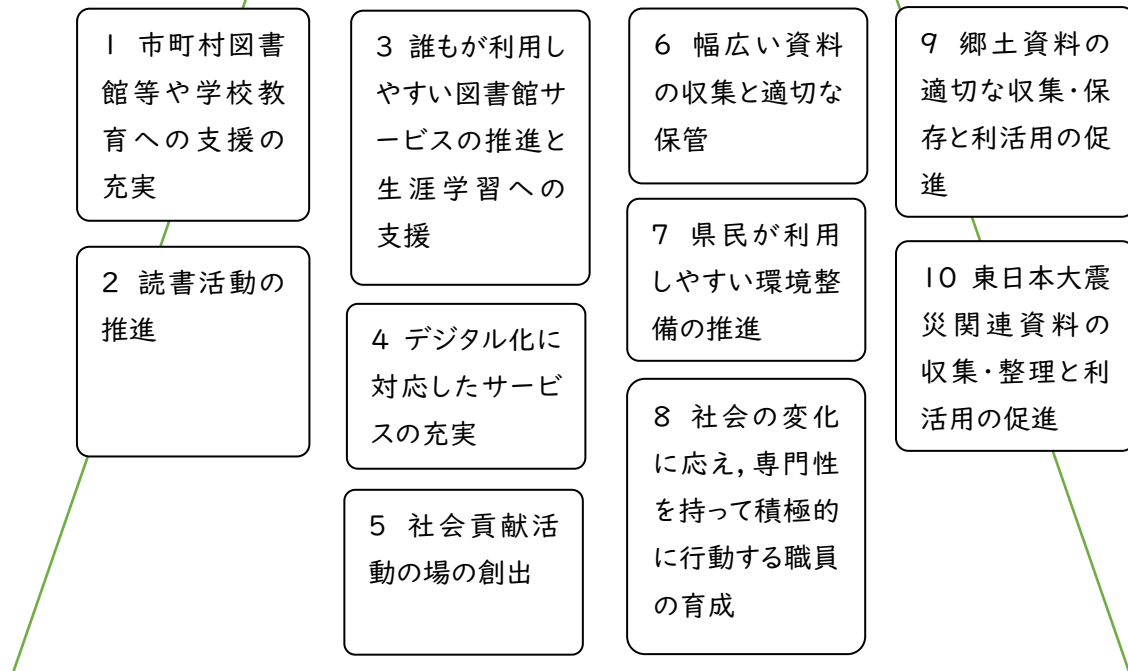

Ⅲ 宮城県図書館資料収集方針

宮城県図書館資料収集方針

第1 目的

宮城県図書館（以下「当館」という。）は、全ての県民が目的に応じた知識や情報入手して、生活の向上、地域社会の発展に貢献し、広く文化的な営みを持つための情報提供の拠点として存在する。また、当館に所蔵される叢智の集積を全国に発信し、未来へ伝える責務を担う。

このような当館の使命に鑑み、公平かつ長期的な視点に立って、公共図書館として備えるべき適切な蔵書構成の実現を図るため、本収集方針を定めるものとする。

第2 資料収集にあたっての基本的な考え方

資料収集にあたっての基本的な考え方は、次のとおりとする。

- (1) 生涯学習に役立つ図書館として、広く県民の学習に供する資料の収集に努める。
- (2) 情報の拠点としての図書館として、県民の多様な調査・研究に役立つ資料の収集に努める。
- (3) 次世代の育成に役立つ図書館として、宮城資料及び児童資料の収集に努める。
- (4) 県民の「知る自由」に応えることができる資料の収集に努める。
- (5) 時間の経過にあっても輝きを失わない資料の収集に努める。
- (6) 市町村図書館等からのニーズに応えることができ、本館の目的に適う資料の収集に努める。

第3 収集資料ごとの注意点

収集する資料ごとの注意点は、次のとおりとする。

なお、各資料の選定に関わる事項は、別に定める宮城県図書館資料選定基準（以下「資料選定基準」という。）による。

- (1) 一般図書
 - イ 県民の知的関心に応え得る蔵書構成を図るため、新刊図書は幅広く収集する。
 - ロ 通俗書、娯楽書については、厳選する。
- (2) 参考図書
 - イ 学術的、教育的及び社会的に有用なものを幅広く収集する。
- (3) 児童資料
 - イ 子どもたちの豊かな心と創造性を育む資料について、幅広く収集する。
 - ロ 児童資料として保存すべき資料については、網羅的な収集を図る。
 - ハ 児童資料に関わる研究資料についても、収集対象とする。
- (4) 外国語資料
 - イ 外国の歴史、文化芸術、社会経済及び自然科学等に関する基本的資料並びに日本に関する資料を中心に収集する。
 - ロ 英語、中国語及びハングルで書かれた資料を中心とし、その他の言語については、必要に応じて収集する。
- (5) 逐次刊行物
 - イ 新聞については、全国紙のほか、東北及び北海道における地方紙も対象として収集する。
 - ロ 専門紙及び機関紙については、精選する。
 - ハ 雑誌については、各分野の主要なものを中心に収集する。
 - ニ 年鑑及び年報類については、調査研究に有用なものを収集する。
 - ホ 市販されていない学術誌、専門紙及び研究紀要等についても注意し、必要に応じて収集する。
- (6) 視聴覚資料
 - イ 録音資料、楽譜及び映像資料の視聴覚資料は、県民の教養・文化の向上に役立つ資料を精選して収集する。
 - ロ 本県に関わる資料及び県内で制作された資料については、積極的に収集する。

(7) 調査用電子資料

イ 内容，検索の多様性及び操作性等を考慮して収集する。

(8) 障がい者サービス資料

イ バリアフリー図書館を実現するために，録音資料，点字新聞・雑誌，さわる絵本及び字幕・手話付き映像資料を積極的に収集する。

(9) 宮城資料

イ 本県及び旧仙台領等関係地域に関する資料，本県にゆかりのある人の著作物及び県内で発行された著作物や行政資料等を網羅的に収集する。

(10) 古典籍

イ 仙台藩関係のものを中心に内容的にも優れた和漢の古典籍を収集し，古典籍の充実に努める。

(11) 東日本大震災文庫資料

イ 平成23（2011）年3月11日に発生した東北地方太平洋沖地震及び東京電力福島第一原子力発電所事故に関連し記録された資料を媒体に関係なく収集する。

第4 資料収集の方法

(1) 購入，寄贈及び管理換え等により収集する。

(2) 特に蔵書構成上必要であって，市販されていない資料及び一般の流通ルートによらない資料については，寄贈等により積極的かつ的確な収集を図る。

第5 資料選定の組織

(1) 資料の選定については，宮城県図書館資料選定会議（以下「資料選定会議」という。）が，本収集方針及び別に定める資料選定基準に基づき行う。

(2) 資料選定会議の運営に関わる事項は，別に定める。

附 則

この収集方針は，平成15年4月1日から施行する。

附 則

この収集方針は，平成17年4月1日から施行する。

附 則

この収集方針は，平成21年4月1日から施行する。

附 則

この収集方針は，平成28年4月1日から施行する。

附 則

この収集方針は，令和2年1月1日から施行する。

IV 令和4年度事業概況

1 利用状況の概況

(1) 館内利用状況

(令和5年3月31日現在)

項目	令和4年度	令和3年度	令和2年度
開館日数	281日	280日	284日
入館者数	283,175人	317,503人	286,573人
個人貸出冊数	584,575冊	633,873冊	594,075冊
調査相談件数	21,181件	21,743件	22,428件
予約件数	16,616件	19,037件	16,737件
Web予約件数	10,088件	11,194件	9,424件
利用カード登録数	4,246件	4,313件	3,594件
レファレンス協同データベース登録数(累計)	1,918件	1,658件	1,427件

(2) 蔵書等状況

(令和5年3月31日現在) (単位:冊・点)

区分	令和4年度		令和3年度		令和2年度	
	受入数	所蔵数	受入数	所蔵数	受入数	所蔵数
一般図書	7,720	751,008	8,222	747,598	9,035	742,854
外国語図書	16	25,122	27	25,222	80	25,196
郷土資料	1,051	166,264	1,048	165,214	1,561	164,166
児童資料	6,275	223,648	6,134	220,456	6,221	215,865
視聴覚資料	515	54,289	577	53,798	635	53,246
震災資料	336	8,658	638	8,332	1,004	7,783
計	15,913	1,228,989	16,646	1,220,620	18,536	1,209,110

(令和5年3月31日現在) (単位:種)

区 分	令和4年度		令和3年度		令和2年度	
	受入数	所蔵数	受入数	所蔵数	受入数	所蔵数
雑 誌	1,360	14,904	1,448	14,875	1,550	14,767
年鑑・年報	483	3,805	446	3,788	470	3,859
行政資料	337	5,583	354	5,549	367	5,510
新 聞	83	851	78	840	81	839
計	2,263	25,143	2,326	25,052	2,468	24,975

(3) 県内図書館・公民館図書室等の協力貸出利用状況

○ 協力貸出冊数・MY-NET 加入状況

(令和5年3月31日現在)

項 目		令和4年度	令和3年度	令和2年度
協 力 貸 出 冊 数		11,968冊	12,946冊	13,693冊
	図 書 館	9,849冊	10,576冊	11,239冊
	公民館図書室	2,119冊	2,370冊	2,454冊
M Y - N E T 加 入 状 況		46館・室	46館・室	46館・室
	図 書 館	31館	31館	31館
	公民館図書室	15室	15室	15室

※ MY-NET は、宮城県図書館情報ネットワークシステムの略称。

図書館は21市町(13市8町)の31館,公民館図書室は14市町村(1市12町1村)の15室。
全市町村が加盟。

2 事業実施概要

○ 第3期宮城県図書館振興基本計画（平成30年度～平成34年度）における事業実施状況

施策の方向性1 市町村図書館等との連携強化及び支援の充実を図ります。

事業名	期日（期間）	実績
図書館ネットワークシステム運営業務	通年 4・6・8・10・12・2月	<ul style="list-style-type: none"> 公共図書館21市町31館、公民館図書室等読書施設14市町村15室（全市町村）が加入し、本の貸出依頼や諸連絡、情報交換等に活用した。 システムについて、保守業者との定例打合せを年6回実施し、また随時の打ち合わせを課題ごとに実施し、図書館システムの安定した運営を維持した。
協力業務運営事業	通年	<ul style="list-style-type: none"> 県内市町村図書館等への協力貸出を11,968冊、県外図書館等への相互貸借を618冊行い、当館資料の活用を図った。また、行政支援サービスとして宮城県内関係機関2箇所へ合計43冊の協力貸出を行った。
公立図書館等連絡会議	4・6・11月	<ul style="list-style-type: none"> 第1回の館長会議では今年度の事業計画や予算について協議し、賛成多数により可決された。 第2回の担当者会議では、相互貸借業務やMY-NETの使い方等を説明し、後半はみやぎセルフ協同受注センターの上村俊幸氏に「東日本大震災の記憶風化防止と障害者の防災について」というテーマで講義をいただいた。 第3回の担当者会議では、前半にサイフォン合同会社の大橋正司氏に「Webサービスのデザインとアクセシビリティ」というテーマで講義をいただき、後半はシステムの運用や相互貸借に関する留意事項について説明を行った。3回の会議ともそれぞれ情報交換の時間を設け、情報の共有を図った。
巡回相談	4～5月 9～10月	<ul style="list-style-type: none"> 前期は4月・5月に市町村図書館等35館を巡回し、情報提供や運営相談を実施した。 後期は9月・10月に市町村図書館等34館を巡回し、情報提供や運営相談を実施した。（気仙沼市について、東日本大震災後から気仙沼図書館と本吉図書館の2館を訪問していたが、令和4年度後期より気仙沼図書館のみの訪問とした。）
市町村図書館等返却サービス	通年	<ul style="list-style-type: none"> 遠隔地等に在住する県民の利便性の向上を図るため、宮城県図書館の窓口で借りた資料を市町村図書館等で返却することができる制度を実施し、1,387件、5,296冊・点の実績があった。
被災した市町村図書館等の復興支援	4月	<ul style="list-style-type: none"> 令和4年3月16日に発生した福島県沖地震で被災し休館している館の被害状況を確認した。

施策の方向性2 県内図書館等職員の資質・能力の向上を図り、効果的な研修を実施します。

事業名	期日（期間）	実績
公共図書館等職員研修	① 5～7月 ② 7/8 ③ 11/16～18 ④ 12/23	<ul style="list-style-type: none"> 市町村図書館等職員・学校図書館関係職員等を対象とした研修会を遠隔研修の形態で年4回実施し、知識と技能習得を図った。受講者数については、延べ144人の参加があった。 ① 「図書館の概要・役割」「分類・排架の基礎と資料の基本的な取り扱い方」「MY-NETの操作について」 ② 「災害により被災した資料の修理」 ③ （令和4年度図書館地区別（北日本）研修と同じ科目にて実施） ④ 「著作権の基礎」「絵本でSDGs」
出前講座	6月～2月	<ul style="list-style-type: none"> 市町村図書館等業務の専門的知識習得と技術力向上を支援するため、研修会等へ当館職員を5市町6回派遣した。
図書館地区別研修開催	11/16～11/18	<ul style="list-style-type: none"> 司書等の能力向上を図ることを目的とした研修を主催文部科学省・宮城県教育委員会、主管当館で開催したところ、延べ205人が受講した。

施策の方向性3 学校図書館との連携を推進するとともに、支援の充実を図ります。

事業名	期日（期間）	実績
子どもの本移動展示会	6/6～2/17	<ul style="list-style-type: none"> 子どもの本展示会で展示した2021年の新刊児童書200冊を1セットとし、県内市町村図書館や公民館図書室21館へ29セット、小・中学校、特別支援学校36校へ40セットを貸し出した。

学サポセットの貸出	通年	・市町村図書館等と小・中学校との協力・連携への側面的支援のため、テーマ別、学年別の児童書セットを5市町村5館へ延べ37セットを貸し出した。
複製資料貸出事業	5月～2月	・県内の高等学校や市町村図書館公民館延べ21箇所へ、坤輿万国全図などの複製資料31点を貸し出し、著名な資料や郷土の文化の発信に努めた。
学校図書館運営サポート事業	通年	・「相互貸借貸出サービス」を1校の利用があった。
公共図書館等職員研修(再掲)	① 5～7月 ② 7/8 ③ 11/16～18 ④ 12/23	・市町村図書館等職員・学校図書館関係職員等を対象とした研修会を遠隔研修の形態で年4回実施し、知識と技能習得を図った。受講者数については、延べ144人の参加があった。 ① 「図書館の概要・役割」「分類・排架の基礎と資料の基本的な取り扱い方」「MY-NETの操作について」 ② 「災害により被災した資料の修理」 ③ (令和4年度図書館地区別(北日本)研修と同じ科目にて実施) ④ 「著作権の基礎」「絵本でSDGs」
図書館地区別研修開催(再掲)	11/16～11/18	・司書等の能力向上を図ることを目的とした研修を主催文部科学省・宮城県教育委員会、主管当館で開催したところ、延べ205人が受講した。

施策の方向性4 子どもの読書活動を推進するための環境の整備促進を図ります。

事業名	期日(期間)	実績
子どもの本展示会	4/22～5/11	・次世代を担う子どもたちの読書環境整備や読書活動促進のため、前年出版の児童書約2,000冊とテーマ展示として、2021年児童文学賞受賞作品や小中学生のための読書案内「本のいずみ」で紹介している本の展示について新型コロナウイルス感染症拡大防止対策を取りながら実施した。
よみきかせ等研修会	① 5/22 ② 5/29 ③ 6/11 ④ 6/18 ⑤ 6/25 ⑥ 7/2 ⑦ 10/1 ⑧ 10/15 ⑨ 10/22	・子どもの読書環境を推進する担い手の育成とさらなる資質向上を目指し、おはなし会を行う際に必要なよみきかせ等の基礎知識と技能の修得を図るため、年間9回の開催で計画した。全9回の実施に際しては、新型コロナウイルス感染症拡大防止対策を取りながら実施し、延べ165名が受講した。 ① 「よみきかせ基礎講座1」 ② 「よみきかせ基礎講座2」 ③ 「よみきかせ選書講座1」 ④ 「よみきかせ選書講座2」 ⑤ 「ストーリーテリング講座」 ⑥ 「紙芝居基礎講座」 ⑦ 「わらべうた講座」 ⑧ 「手遊び講座」 ⑨ 「児童文化財活用講座」
夏休みお仕事体験ツアー		コロナウイルス感染症の影響により開催せず。
学サポセットの貸出(再掲)	通年	・市町村図書館等と小・中学校との協力・連携への側面的支援のため、テーマ別、学年別の児童書セットを5市町村5館へ延べ37セットを貸し出した。
複製資料貸出事業(再掲)	5月～2月	・県内の高等学校や市町村図書館公民館延べ21箇所へ、坤輿万国全図などの複製資料31点を貸し出し、著名な資料や郷土の文化の発信に努めた。
子どもの本移動展示会(再掲)	6/6～2/17	・子どもの本展示会で展示した2021年の新刊児童書200冊を1セットとし、県内市町村図書館や公民館図書室21館へ29セット、小・中学校、特別支援学校36校へ40セットを貸し出した。

施策の方向性5 多様な資料・情報の提供に努めるとともに、県民の課題解決を支援する図書館を目指します。

事業名	期日(期間)	実績
レファレンス事例の公開	通年	・21,181件の調査相談を実施した。レファレンス協同データベースに、公開可能なものをレファレンス事例として260件登録した。公開事例は累計で1,918件となった。

パスファインダーの作成・公開	通年	<ul style="list-style-type: none"> 調べ方案内（パスファインダー）について、新たに5件の作成と4件の改訂を行い、配布するとともにホームページにも公開した。 新規 No. 58 文化財について調べるには No. 59 落語について調べるには No. 60 落語家について調べるには No. 61 東北の山について調べるには No. 62 古文書の読み方を調べるには
図書館使い方講座	<ul style="list-style-type: none"> ① 7/2, 7/9 ② 7/16, 10/1 ③ 9/3, 10/8 ④ 9/10, 10/15 ⑤ 9/17, 11/5 ⑥ 6/25, 7/27, 8/26, 9/22, 10/29 	<ul style="list-style-type: none"> データベース講習会として、①使ってみよう！ジャパンナレッジ（辞書・事典の検索データベース）、②使ってみよう！新聞記事データベース、③使ってみよう！国立国会図書館デジタルコレクション、④使ってみよう！叡智の杜 WEB、⑤使ってみよう！D1-law.com（法情報総合データベース）の5講座各2回計10回実施した。 ⑥本の探し方講座（1日2回）を3日4回実施した。 6種20回の講座合計30名の定員に対して合計22名の参加があった。
図書館見学ツアー	毎月第3土曜	<ul style="list-style-type: none"> 毎月第3土曜日に開催し、延べ92人の参加があった。
みやぎ県民大学	12/1～3/4	<ul style="list-style-type: none"> テーマ「図書館と教育・生涯学習－図書館を活用して生涯学ぶ－」 ※Youtubeによる配信形式で開催した。全講座合計で、300回以上視聴された。 ①「学校教育と公共図書館」 ②「公共図書館等を最大限に活用する」 ③「図書館でのおはなし会」 ④「生涯学習を支援する公共図書館」
ビブリオバトル	7/23	<ul style="list-style-type: none"> バトル（発表者）5人、オーディエンス（参加者）15人の参加があり、新しい本との出会いを通じて県民の図書館への関心を高め、利用促進を図った。
サビエ図書館サービス	通年	<ul style="list-style-type: none"> 視覚障がい者や目で字を読むことが困難な方々に、視覚障害者情報総合ネットワーク「サビエ」を活用して点字やデジータ等の情報を提供している。
「ことばのうみ」発行	7月 10月 1月	<ul style="list-style-type: none"> 7月（72号）は、巻頭エッセイは株式会社マイナビフットボールクラブ前代表取締役社長の栗井俊介氏、特集は「みやぎのスポーツを応援してみませんか」とした。 10月（73号）は、巻頭エッセイはモデルの佐藤友紀乃氏、特集は「県制150周年記念 図書館資料からみるみやぎの明治時代」とした。 1月（74号）は、巻頭エッセイはセンダイガールズプロレスリング株式会社代表取締役の里村明衣子氏、特集は「ようこそ！子ども図書室へ！」とした。 年間8,000部発行し、県内外の利用者に当館の活動の広報を行った。
広報事業	通年	<ul style="list-style-type: none"> 毎月「月のもよおし」を作成し配布した。
情報エントランス みやぎ	5月～3月	<ul style="list-style-type: none"> 1階エントランスを活用し、宮城県や他の外部機関と連携してパネル展示を行い、県民にさまざまな情報を提供している。18機関18回の利用実績があった。 ① 共同参画社会推進課「身近なところに男女共同参画社会」 ② 土木部都市計画課「みやぎの復興まちづくりパネル展」 ③ 新産業振興課「次世代放射光施設基本建屋模型等展示」 ④ 農業・園芸総合研究所企画調整部「気候変動に適応した農業技術の効果的な社会実装事業の紹介」 ⑤ 企画総務課「宮城県誕生150年のあゆみ」 ⑥ 環境政策課「水素エネルギー普及啓発パネル展」 ⑦ 市町村課「自衛官募集」 ⑧ 水産業振興課「毎月第3水曜日は「みやぎ水産の日！」」 ⑨ 企画部統計課「第70回宮城県統計グラフコンクール優秀作品展示」 ⑩ 国際政策課「宮城県・デラウェア州姉妹県提携25周年」 ⑪ 農山漁村なりわい課「みやぎの農業・農村が有する多面的機能」 ⑫ 循環型社会推進課「3R推進月間パネル展」 ⑬ 建築宅地課「3R推進月間パネル展」 ⑭ 労働委員会事務局「労働委員会事務PR」 ⑮ 第二管区海上保安部「海図の歩みと灯台記念日特別展」 ⑯ 農村振興課「みやぎの農業農村整備「田水郷（たすき）」パネル展」 ⑰ 宮城県金融広報委員会「くらしと金融」 ⑱ 産業人材対策課「県立高等技術専門学校等パネル展」 ⑲ 水産業振興課「毎月第3水曜日は「みやぎ水産の日！」」

	⑩ 2/28～3/14	⑩ みやぎセルフ協働受注センター事務局「東日本大震災の記憶風化防止と障害者の防災について」
	⑪ 3/7～3/14	⑪ 土木部防災課「3.11 東日本大震災 復旧・復興パネル展」
	⑫ 3/15～3/30	⑫ 市町村課「自衛官募集」
	⑬ 3/15～3/30	⑬ 総務部広報課「北方領土パネル展」

施策の方向性6 ボランティアの活躍の場を創り、その力を生かしたさまざまなサービスの提供を実施するとともに、ボランティア活動を支援します。

事業名	期日(期間)	実績
ボランティア活動支援	通年	<ul style="list-style-type: none"> 書架整理・展示室等案内・音訳・協力貸出搬送・蔵書点検等の各分野において、週1回2時間程度のボランティア活動の場を提供するとともに、活動のサポートを行った。 よみきかせ活動については、活動団体を募集したところ6団体30人の登録があり、子ども図書室にて活動した。
ボランティア養成講座	全体7月,1月 養成1/19,1/21 専門 通年	<ul style="list-style-type: none"> 前期全体研修会は「活動中に地震が発生したら」というテーマで講義を行った後、施設見学・危険個所の確認を実施。後期は「著作権の基礎知識」というテーマで講義を行った後、ボランティア同士の交流のためグループディスカッションを実施した。活動分野毎にサービス内容や技能習得のための養成講座や専門講座を30回実施し、延べ124人の参加があった。
よみきかせ等研修会 (再掲)	① 5/22 ② 5/29 ③ 6/11 ④ 6/18 ⑤ 6/25 ⑥ 7/2 ⑦ 10/1 ⑧ 10/15 ⑨ 10/22	<ul style="list-style-type: none"> 子どもの読書環境を推進する担い手の育成とさらなる資質向上を目指し、おはなし会を行う際に必要なよみきかせ等の基礎知識と技能の修得を図るため、年間9回の開催で計画した。全9回の実施に際しては、新型コロナウイルス拡大防止対策を取りながら実施し、延べ165名が受講した。 ① 「よみきかせ基礎講座1」 ② 「よみきかせ基礎講座2」 ③ 「よみきかせ選書講座1」 ④ 「よみきかせ選書講座2」 ⑤ 「ストーリーテリング講座」 ⑥ 「紙芝居基礎講座」 ⑦ 「わらべうた講座」 ⑧ 「手遊び講座」 ⑨ 「児童文化具活用講座」

施策の方向性7 公平かつ長期的な視点に立ち、県民が必要とする資料を幅広く収集するとともに、適正に整理保存し、有効活用を図ります。

事業名	期日(期間)	実績
図書館資料整備事業	通年	<ul style="list-style-type: none"> 利用者の幅広いニーズに応じられるよう資料の整備を行った。 蔵書のバランスを見ながら、不足又は休刊が生じた分野の逐次刊行物については新規購蔵誌を検討するなど計画的に収集を行った。また、宮城県関連の新聞だけでなく、全国紙も含めてマイクロフィルム資料の収集及び作成を行い、未収集部分については計画的な遡及収集も行った。 郷土資料に関しては、資料の種類を問わず、幅広く収集を行うとともに、未所蔵の資料が見つかった場合は、積極的に購入や発行元へ寄贈の依頼を行った。
常設展・企画展開催	企画展 ① 3/5～5/29 ② 6/4～8/28 ③ 9/3～11/20 ④ 11/26～2/26 ⑤ 3/4～5/28 特別展 6/4～8/28	<ul style="list-style-type: none"> 当館資料を有効活用し、広く県民に公開した。26,933人の来室があった。 常設展「本と人の文化史ーアジア・日本を中心にー」 企画展 <ul style="list-style-type: none"> ① 「東日本大震災文庫展Ⅶ『震災伝承：つたえつづけてゆく記憶』」 ② 「県制150周年記念図書館資料こころみやぎの黎明」 ③ 「みやぎのスポーツ・マイナビ仙台レディース誕生までの歩み」 ④ 「公文書館展『あの日あのとこの宮城』」 ⑤ 「東日本大震災文庫展13『図書館 復興のあゆみ』」 特別展 「勤政庁絵図-みやぎの夜明け前-
被災した市町村図書館等の復興支援(再掲)	4月	<ul style="list-style-type: none"> 令和4年3月16日に発生した福島県沖地震で被災し休館している館の被害状況を確認した。

資料展示	通年	<p>・各コーナー、フロアにおいて、他機関と連携したものや時節を考慮したものなど、様々なテーマに基づいた特色ある展示を行った。</p> <p>1階 音と映像のフロア</p> <p>○音展 「春めく季節のクラシック」「童謡作家 北原白秋」「レコード展」「宇宙に思いを」「鉄道開業150周年」「日々を楽しく健康に」</p> <p>○ミニ音展 「災害から学ぶ防災・減災」「戦国武将列伝」「JAZZ FESTIVAL」「宇宙を知ろう」「宮城県誕生150周年 宮城県政ニュース」「ミステリー特集」「料理特集～初心者からプロまで～」「新生活応援」「サクラサク」</p> <p>2階 子ども図書室 「はる」「ともだちいっぱい」「みどりがいっぱい」「こどもの日」「母の日」「あめ」「父の日」「なつ(うみ・おぼけ)」「七夕」「課題図書」「夏休みのドリル帳」「自由研究」「劇の本」「本のいずみ掲載図書」「第68回青少年読書感想文コンクール課題図書」「終戦記念日」「本を読もう」「敬老の日」「お月さま」「あき」「ハロウィン」「ふゆ」「クリスマス」「お正月」「十二支」「節分」「おかし」「ひなまつり」「はる」「ともだちいっぱい」</p> <p>3階 一般図書フロア</p> <p>○ 一般企画展示 「知の大冒険東洋文庫」「森鷗外没後100年」「雨の日も晴れやかに」「戦争の終結と祈り」「本で旅する」「千利休生誕500年」「秋を味わうアウトドア」「本にまつわる本を読むー美しい本の世界ー」「書評2022」「惜別2022」「新書2022」「復興の足跡」「春を愛でる～季節を彩る身近な草花」</p> <p>○ 他館催事関連本展示 「男女共同参画社会」「復興はまちづくりとともに」「宮城県誕生150年」「水素の力」「自衛隊」「みやぎと海の幸」「統計で見える世界」「宮城県・デラウェア州姉妹県州提携25周年」「エコ暮らし」「助けて!労働委員会」「田水郷の風景」「探してみよう冬の星座」「金融リテラシー」「おいしい海の幸」「北方領土」</p> <p>○ ビジネス支援展示 「キャリアデザインを描こう!」「歴史的経営者の手腕に学ぶ!」「地域で活躍する企業・人材を知ろう!」「職場に必要な配慮を考えよう!」「農業ビジネスの課題を克服しよう!」「人材育成に努めよう!」「目指せ!ビジネスマナーの名人」</p> <p>○ 私の1冊展示 「海の底」「蜜蜂と遠雷」「風に恋う」「新釈走れメロス他四篇」「コーヒーが冷めないうちこ」「虹色のチョコレート:働く幸せを実現した町工場の奇跡」</p> <p>3階 新聞・雑誌室 「野菜と果物を育てよう!」「夏を元気に楽しもう!」「食べ物から考えるSDGs」「食欲の秋」「家で楽しむクリスマス」「備えて安心・使って確認ーローリングストック」</p> <p>3階 みやぎ資料室 「再発見!みやぎの観光地」「漫画祭～宮城出身漫画家 荒木飛呂彦作品 ジョジョの奇妙な冒険35周年記念によせて～」 「温故知新～11月1日は古典の日～」 「郷土カルタ展」「地図の世界」</p> <p>3階 東日本大震災文庫 「震災伝承」「宮城(ふるさと)の再生ー“住居”編ー」「漁業から見る震災」「震災と心のうたー詩・小説編ー」「故郷を離れるー広域避難・長期避難ー」「図書館・学校図書室の3.11」</p>
------	----	---

施策の方向性8 安全安心な施設の維持に努め、県民が利用しやすい環境整備を推進します。

事業名	期日(期間)	実績
図書館管理運営事業 (施設管理に関する こと)	通年	<ul style="list-style-type: none"> ・令和4年3月に発生した福島県沖地震による建物外壁、内壁及び天井等のひび割れ、書架、誘導灯等の復旧工事及び小型電気温水器、ゴンドラ梯子の修繕を実施した。 ・火災発生時における重要文化財(美術工芸品)等の保全のため設置している、超感度煙検知器システム、非常放送スピーカー及び自家発電設備等の消防設備の改修工事を実施した。 ・書見の道(南側遊歩道)の階段や園路に使用している枕木が老朽化したため、利用者安全確保の観点から改修工事を実施した。 ・電動書架の駆動モーター軸部が劣化しているため、駆動モーターの修繕を実施した。 ・俯仰モーター、ケーブル等が経年劣化したため、ゴンドラ設備の改修工事を実施した。 ・消防設備点検に基づく不良箇所の消防設備の改修工事を実施した。 ・改修推奨時期が到来した第1電気室及び第2電気室及び非常用発電機に係る受変電設備に係る設計業務委託を実施した(令和5年度工実施)。
サービス向上マナー アップキャンペーン	10/27~11/30	<ul style="list-style-type: none"> ・読書週間(10/27~11/9)に合わせたイベントとして開催した。県内の公立図書館等にも情報提供し、作成したポスターについても、活用を促した。特に今回のポスターについては、職員の斬新的なアイデアで4種類のポスターを追加作成して館内に掲示し、利用者の目を引くことができた。また、図書館資料の取り扱いの注意喚起につなげた展示については、多くの利用者が興味深く見学しており、利用マナーを啓蒙するための良い契機となった。

施策の方向性9 組織運営の強化に取り組むとともに、創造性豊かで自主的に行動する人材を育成します。

事業名	期日(期間)	実績
図書館管理運営事業(組 織運営及び人材育成に 関すること)	通年	<ul style="list-style-type: none"> ・オンラインを含む各種研修会や専門講座の受講、講師の派遣を行った。
公共図書館等職員研修 (再掲)	① 5~7月 ② 7/8 ③ 11/16~18 ④ 12/23	<ul style="list-style-type: none"> ・市町村図書館等職員・学校図書館関係職員等を対象とした研修会を遠隔研修の形態で年4回実施し、知識と技能習得を図った。受講者数については、延べ144人の参加があった。 ① 「図書館の概要・役割」「分類・排架の基礎と資料の基本的な取り扱い方」「NETの操作について」 ② 「災害により被災した資料の修理」 ③ (令和4年度図書館地区別(北日本)研修と同じ科目にて実施) ④ 「著作権の基礎」「絵本でSDGs」
出前講座(再掲)	6月~2月	<ul style="list-style-type: none"> ・市町村図書館等業務の専門的知識習得と技術力向上を支援するため、研修会等へ当館職員を5市町6回派遣した。

施策の方向性10 宮城の郷土資料を後世に伝えるため、収集・保存や修復を行うとともに、利活用の促進を図ります。

事業名	期日(期間)	実績
図書館貴重資料保存 修復事業	4月~3月	<ul style="list-style-type: none"> ・「陸奥国仙台領元禄国絵図関係資料」のうち、「陸奥国仙台領国絵図」など絵図1点のほか、県指定文化財2点の修理も行った。
図書館と古書複製製作 事業	11月~3月	<ul style="list-style-type: none"> ・「皇国地誌」の附図の陸前国加美郡のデジタル撮影を行い、「睿智の杜Web」で公開した。
図書館資料整備事業 (再掲)	通年	<ul style="list-style-type: none"> ・利用者の幅広いニーズに応じられるよう資料の整備を行った。 ・蔵書のバランスを見ながら、不足又は休刊が生じた分野の逐次刊行物については新規購読誌を検討するなど計画的に収集を行った。また、宮城県関連の新聞だけ

		<p>でなく、全国紙も含めてマイクロフィルム資料の収集及び作成を行い、未収集部分については計画的な遡及収集も行った。</p> <p>・郷土資料に関しては、資料の種類を問わず、幅広く収集を行うとともに、未所蔵の資料が見つかった場合は、積極的に購入や発行元へ寄贈の依頼を行った。</p>
--	--	---

施策の方向性 1 1 東日本大震災の記録を収集し、永く後世に引き継ぐための取組を行います。

事業名	期日 (期間)	実績
東日本大震災資料の収集	通年	<ul style="list-style-type: none"> ・購入資料の収集は東日本大震災から年数が経つにつれ減少傾向だが、寄贈資料の収集や整理が進んだため、収集数としては平成 28 年度から 3,160 点増の 12,271 点 (うち図書 6,373 冊, 雑誌 2,096 冊, 視聴覚 189 点, チラシ 3,586 点, 新聞 27 紙) 増加した。
東日本大震災関連資料保存継承・公開事業	通年	<ul style="list-style-type: none"> ・宮城県の震災伝承施策に関する説明会 (6/6) において、アーカイブ宮城を紹介した。 ・「利活用マニュアル」を作成し、8 月にアーカイブ宮城のサイトに掲載した。 ・仙台防災未来フォーラム (3/4 於: 仙台国際センター) でブースを出展し、広報活動を行った。
被災した市町村図書館等の復興支援 (再掲)	4 月	<ul style="list-style-type: none"> ・令和 4 年 3 月 16 日に発生した福島県沖地震で被災し休館している館の被害状況を確認した。
ハーバード大学との連携	通年	<ul style="list-style-type: none"> ・東北大学災害科学国際研究所が研究の一環として取り組む、東日本大震災アーカイブ宮城の英語化を進めるために、資料情報 (メタデータ) の見直しや修正を行った。

3 子どもの読書活動推進に向けた県図書館としての取組

－第四次みやぎ子供読書活動推進計画（県図書館関係）－

－第3期宮城県図書館振興基本計画－

(1) 第四次みやぎ子供読書活動推進計画における県図書館の役割

イ 基本的方向性

(イ) 取り巻く環境の変化に対応した次世代を担う子どもたちの家庭や地域における読書環境の整備，充実を図る。

(ロ) 図書館としての主導的な取組を強化するとともに，読書活動への理解促進を図る。

ロ 取組の方向性と内容

(イ) 家庭・地域・学校・図書館での読書活動の推進

子供と本の出会いの場の創出と豊かな児童書の世界へ触れる機会の設定等読書活動推進への理解と醸成。

(ロ) 子供読書活動推進のための関係機関の連携・協力の推進

市町村図書館等との連携・協力など，読書環境の整備に向けた具体的な事業の積極的な展開。

(ハ) 子供読書活動の啓発・広報の促進

積極的な情報の提供・発信など，読書活動の習慣化に向けた活動の促進。

(2) 第3期宮城県図書館振興基本計画における子どもの読書活動推進に向けた県図書館としての取組

イ 学校図書館との連携を推進するとともに，支援の充実を図る。

(イ) 子どもの本展示会で展示した児童書の貸出。（子どもの本移動展示会）

(ロ) テーマ別，対象学年別に組んだセット（学サポセット）を，市町村図書館等を通して小・中・特別支援学校へ貸出。

ロ 子どもの読書環境の整備促進を図る。

(イ) 前年に出版された児童書等を展示する「子どもの本展示会」の開催。

(ロ) 子どもの読書活動を推進する担い手の育成とさらなる資質向上を目的とした「よみきかせ等研修」の実施。

(ハ) 夏休み親子ツアーの実施。

(ニ) 児童資料研究・相談室の利用促進。

ハ 県内図書館等職員の資質・能力の向上を図る。

(イ) よみきかせ等に関する研修の実施など，子どもの読書活動に関する図書館関係職員への効果的な支援。

(ロ) 市町村図書館等の求めに応じ，出前による講座を実施。

(ハ) 市町村図書館等への巡回相談による助言，支援。

4 予 算

(単位：千円)

区 分	R4年度予算額 (R3年度予算額)	概 要
図書館管理運営事業	239,766 (243,040)	本館の運営維持費(職員の人件費を除く)
図書館協議会	167 (167)	図書館協議会運営費
図書館運営費	2,986 (3,046)	機器使用料, 消耗品等に要する経費
図書館施設整備事業	35,875 (260,722)	本館の施設設備修繕工事
図書館施設整備事業 (福島県沖地震対応)	67,278 (11,248)	本館の災害復旧工事
図書館市町村連携事業	45,674 (43,453)	市町村図書館・公民館図書室の支援に要する経費
図書館企画広報事業	783 (858)	広報等に要する経費
図書館資料整備事業	64,982 (64,982)	資料購入費等 震災文庫の整備拡充に要する経費
図書館貴重資料保存修復事業	14,886 (16,011)	本館所蔵貴重資料の保存及び修復に要する経費
図書館和古書複製製作事業	757 (823)	和古書複製・マイクロ・デジタルデータ作製 委託に要する経費
震災関連資料保存継承・公開事業	13,648 (13,648)	東日本大震災アーカイブ宮城の運用・保守に 要する経費
合 計	486,802 (657,998)	

※R4年度予算額(5月補正を含む), R3年度予算額(6月補正を含む)。

5 宮城県図書館協議会

(1) 概要

宮城県図書館協議会は、図書館法第14条及び図書館協議会条例に基づき、図書館の運営に関して、館長の諮問に応じるとともに、図書館の奉仕活動について意見を述べる機関として設置されています。

(2) 委員名簿

第36次宮城県図書館協議会委員

(任期：令和4年8月1日～令和6年7月31日)

(令和5年3月31日現在)

	氏名	役職名
会長	佐藤 義則	東北学院大学文学部教授（東北学院大学図書館長）
副会長	柴崎 悦子	名取市図書館長
委員	足立 裕子	河北新報社編集局生活文化部長
委員	石垣 政裕	お父さんたちのネットワーク代表世話人
委員	狩野 富士子	宮城県学校図書館協議会長（仙台市立西山中学校長）
委員	佐藤 徳美	県家庭教育支援チーム協議委員
委員	須藤 尚	県高等学校図書館研究会長（宮城県宮城広瀬高等学校長）
委員	樋口 千恵	仙台市教育局市民図書館長
委員	村上 康子	東北大学附属図書館情報管理課長

計9人（敬称略 委員は五十音順）

(3) 開催状況

○ 第1回 令和4年8月24日（水）

- 議事・報告事項 (1) 宮城県図書館振興基本計画に係る令和3年度評価について
 (2) 次期宮城県図書館振興基本計画骨子（案）について

○ 第2回 令和4年12月8日（木）

- 議事・報告事項 (1) 第4期宮城県図書館振興基本計画（中間案）について

○ 第3回 令和5年2月15日（水）

- 議事・報告事項 (1) 第4期宮城県図書館振興基本計画（最終案）について
 (2) 令和4年度の利用状況及び主要事業実施概要について
 (3) 令和5年度事業実施計画概要について

6 広報活動及び刊行物

(1) 広報活動

イ 広報誌

- 宮城県図書館だより『ことばのうみ』

第72号(令和4年7月), 第73号(令和4年10月), 第74号(令和5年1月)を発行しました。

ロ ラジオ・新聞等

- 「be A-live」(fmいずみ放送)

毎月第2木曜日「宮城県図書館コーナー」に職員が出演し、施設の利用案内、主催事業等について広報しました。

- 県広報

地域情報誌・新聞等のメディアを利用して随時広報を実施しました。

ハ インターネット

- ホームページ

お知らせ、行事案内、新着資料案内等をホームページに掲載しました。

- Twitter

お知らせ、行事案内等をTwitterでツイートしました。

(2) 刊行物

イ 令和4年度要覧

(企画協力班)

ロ 令和4年度宮城県内公共図書館・公民館図書室等現状調査

(企画協力班)

ハ 東日本大震災記録集2021～宮城県内図書館および読書施設の歩み～

(企画協力班)

ニ 月のもよおし

(企画協力班)

ホ 「レファレンスサービスのご案内」

(一般図書班)

ヘ 調べ案内(パスファインダー)

(一般図書班)

No. 2 スピーチで悩んだら(改訂)

No. 11 職業・仕事を調べるには(改訂)

No. 13 浮世絵について調べるには(改訂)

No. 15 地名について調べるには(改訂)

No. 58 文化財について調べるには

No. 59 落語について調べるには

No. 60 落語家について調べるには

No. 61 東北の山について調べるには

No. 62 くずし字について調べるには

ト 文献リスト

(一般図書班)

- ビジネス支援ブックリスト

No. 38 歴史的経営者の手腕に学ぶ!

No. 39 地域で活躍する企業・人材を知ろう!

No. 40 職場に必要な配慮を克服しよう!

No. 41 農業ビジネスの課題を克服しよう!

No. 42 人材育成に努めよう!

No. 43 目指せ! ビジネスマナーの名人

チ 展示図書リスト

(一般図書班)

- 私の1冊

「海の底」「蜜蜂と遠雷」「風に恋う」「新釈走れメロス他四篇」「コーヒーが冷めないうちに」
「虹色のチョーク：働く幸せを実現した町工場の奇跡」

- 一般企画展示
 - 「知の大冒険東洋文庫」「森鷗外没後100年」「雨の日も晴れやかに」「戦争の終結と祈り」
 - 「本で旅する」「千利休生誕500年」「秋を味わうアウトドア」「本にまつわる本を読む
 - 美しい本の世界—」「書評2022」「惜別2022」「新書2022」「復興の足跡」
 - 「春を愛でる～季節を彩る身近な草花」
- 他館催事関連本コーナー
 - 「男女共同参画社会」「復興はまちづくりとともに」「宮城県誕生150年」「水素の力」
 - 「自衛隊」「みやぎと海の幸」「統計で見える世界」「宮城県・デラウェア州姉妹県州提携
 - 25周年」「エコ暮らし」「助けて！労働委員会」「田水郷の風景」「探してみよう冬の星座」
 - 「金融リテラシー」「おいしい海の幸」「北方領土」
- 音と映像のフロア展示・ミニ展示 (児童・視聴覚班)
 - 「春めく季節のクラシック」「童謡作家 北原白秋」「レコード展」「宇宙に思いを」
 - 「鉄道開業150周年」「日々を楽しく健康に」
 - 「災害から学ぶ防災・減災」「戦国武将列伝」「JAZZ FESTIVAL」「宇宙を知ろう」
 - 「宮城県誕生150周年 宮城県政ニュース」「ミステリー特集」
 - 「料理特集～初心者からプロまで～」「新生活応援」「サクラサク」
- 子ども図書室ミニ展示 (児童・視聴覚班)
 - 「はる」「ともだちいっぱい」「みどりがいっぱい」「こどもの日」「母の日」「あめ」「父の日」
 - 「なつ(うみ・おばけ)」「七夕」「課題図書」「夏休みのドリル帳」「自由研究」「劇の本」
 - 「本のいずみ掲載図書」「第68回青少年読書感想文コンクール課題図書」「終戦記念日」
 - 「本を読もう」「敬老の日」「お月さま」「あき」「ハロウィン」「ふゆ」「クリスマス」「お正月」
 - 「十二支」「節分」「おかし」「ひなまつり」「はる」「ともだちいっぱい」
- 新聞・雑誌室ミニ展示 (資料情報班)
 - 「野菜と果物を育てよう!」「夏を元気に楽しもう!」「食べ物から考えるSDGs」「食欲の秋」
 - 「家で楽しむクリスマス」「～備えて安心・使って確認～ ローリング・ストック」
- みやぎ資料室ミニ展示 (資料情報班)
 - 「再発見!みやぎの観光地」「漫画祭 ～宮城出身漫画家荒木飛呂彦作品 ジョジョの奇妙な冒険35
 - 周年記念によせて～」「温故知新 ～11月1日は古典の日～」「郷土カルタ展」「地図の世界」
- 東日本大震災文庫ミニ展示 (震災文庫整備班)
 - 「震災文庫展XI関連『震災伝承』」「宮城(ふるさと)の再生—“住居”編—」
 - 「漁業から見る震災」「震災と心のうた—詩・小説編—」
 - 「故郷を離れる—広域避難・長期避難—」「震災文庫展13関連『図書館・学校図書室の3. 11』」
- リ 第53回子どもの本展示会目録 (児童・視聴覚班)
- ヌ 児童図書の新刊紹介「子どもの森・本のいずみ」 (児童・視聴覚班)
- ル No. 283～294(毎月発行) /おはなし会予定, 新着児童書
- ル ようこそ, 子ども図書室へ(利用案内) (児童・視聴覚班)
- ヲ 「小中学生のための読書案内 本のいずみ」 (児童・視聴覚班)
- ワ 「令和4年度(2022)県内公共図書館 雑誌・新聞購入一覧」 (資料情報班)
- カ 「主な新聞のご案内・開架雑誌のご案内」 (資料情報班)
- ヨ 「東日本大震災文庫展13: 図書館 復興のあゆみ 展示目録」 (震災文庫整備班)
- タ 「東日本大震災文庫」 (震災文庫整備班)

- レ 「宮城県図書館 東日本大震災文庫」(日本語+英語+ポルトガル語・中国語・韓国語・タガログ語)
(震災文庫整備班)
- ソ 「東日本大震災アーカイブ宮城」
(震災文庫整備班)
- ツ 「震災文庫だより No.5」
(震災文庫整備班)
- ネ 「震災文庫だより No.6」
(震災文庫整備班)
- ナ 「東日本大震災文庫展13 図書館 復興のあゆみ」
(震災文庫整備班)

(3) 広報

イ 講師派遣

- ・令和4年度図書館司書専門講座(文部科学省, 国立教育政策研究所社会教育実践研究センター)
6月27日~6月29日
「図書館サービス計画の企画・立案」
(企画管理部 企画協力班 熊谷慎一郎)
- ・令和4年度図書館教育担当教諭等研修会(総合教育センター) 6月8日
「学校図書館における図書館資料」
(企画管理部 企画協力班 熊谷慎一郎)
- ・令和4年度新任学校司書研修第4回研修会(総合教育センター) 10月5日
「著作権法」
(資料奉仕部 一般図書班 中山朋成)
- ・図書館基礎講座オンライン(日本図書館協会) 令和5年3月6日(オンライン開催)
「図書館の基礎」
(企画管理部 企画協力班 熊谷慎一郎)
- ・令和4年度第20回福島県図書館研究集会 11月25日(オンライン開催)
「令和3年度著作権法改正と図書館サービス」
(資料奉仕部 震災文庫整備班 岡本真澄)
- ・令和4年度みやぎ県民大学開放講座「図書館と教育・生涯学習ー図書館を活用して生涯学ぶー」
12月1日~令和5年3月3日(オンライン開催)
 - 学校図書館に関する講義「学校教育と公共図書館」
(資料奉仕部長 竹内透史)
 - 公共図書館に関する講義「公共図書館等を最大限に活用する」
(企画管理部 企画協力班 天野洋介)
 - 幼児・児童に関する講義「図書館でのおはなし会」
(資料奉仕部 児童・視聴覚班 高階俊 阿部柚奈)
 - 生涯学習に関する講義「生涯学習を支援する公共図書館」
(資料奉仕部 一般図書班 山本優衣)

ロ 各種広報誌等掲載・放映等

- 企画協力班
 - ・河北新報(夕刊) 10月29日号
「杜のひろば マイナビ仙台歩み紹介」
 - ・ジェイコムチャンネル「LIVE ニュース仙台」J:COM株式会社制作 9月27日放送回
企画展「みやぎのスポーツ」
 - ・河北新報(夕刊) 令和5年1月19日
企画展「あの日 あのと看 この宮城」
児童・視聴覚班
 - ・河北ウィークリーせんたい 4月21日号

- 「子どもの本展示会」
- ・東北放送Nスタみやぎ 4月22日
「子どもの本展示会」
- ・読売新聞（朝刊） 5月1日号
「子どもの本展示会」
- ・NHKニュース645 8月7日
「レコード展」
- ・東北放送Nスタみやぎ 8月12日
「レコード展」
- ・河北ウィークリーせんたい 8月25日号
「レコード展」
- ・河北新報（夕刊） 9月2日号
「レコード展」

資料情報班

- ・河北ウィークリー 7月21日
みやぎ資料室ミニ展示「再発見! みやぎの観光地」
- ・河北新報（夕刊） 令和5年1月7日
「杜のひろば 宮城の郷土かるた展示」

震災文庫整備班

- ・TBCラジオ G o G oはみみこいラジオな気分 5月10日
「ランチタイムにリンリンリン」
企画展「東日本大震災文庫展XII 震災伝承：つたえつづけてゆく記憶」
- ・JCOM LIVEニュース仙台 令和5年3月7日, 3月10日
- ・読売新聞 令和5年3月10日号
「図書館 復旧過程紹介 仙台で企画展」

7 主な行事

月	日	行 事 等
4	14日	fmいずみ「be A-live」出演（児童・視聴覚班）
	15日	第1回宮城県公立図書館等連絡会議
	16日	ボランティア専門講座（音訳①）
	16日	図書館見学ツアー
	21日	前期巡回相談（～5月27日）
	22日	第53回子どもの本展示会（～5月11日）
5	12日	fmいずみ「be A-live」出演（一般図書班）
	14日	ボランティア専門講座（音訳②）
	21日	図書館見学ツアー
	22日	よみきかせ基礎講座①
	—	令和4年度「東日本大震災アーカイブ宮城」管理運営協議会（※書面）
	28日	上映会
	29日	よみきかせ基礎講座②
31日	公共図書館等職員研修会Ⅰ（遠隔）配信開始	
6	1日	ボランティア専門講座（音訳③）
	3日	第2回宮城県公立図書館等連絡会議
	4日	16ミリ映画フィルム上映会
	4日	企画展「県制150周年記念 図書館資料にみるみやぎの黎明」（～8月28日）
	4日	特別展「勤政庁絵図ーみやぎの夜明け前ー」（～8月28日）
	9日	fmいずみ「be A-live」出演（資料情報班）
	10日	防災訓練（地震）
	11日	よみきかせ選書講座①
	18日	よみきかせ選書講座②
	18日	ボランティア専門講座（音訳④）
	18日	図書館見学ツアー
	25日	本の探し方講座
	25日	ストーリーテリング講座
25日	上映会	
7	2日	紙芝居講座
	2日	親子新聞スクラップ道場
	2日	図書館使い方講座
	8日	公共図書館等職員研修会Ⅱ
	9日	図書館使い方講座
	9日	ボランティア専門講座（音訳⑤）
	14日	fmいずみ「be A-live」出演（企画協力班）
	16日	ボランティア専門講座（音訳⑥）
	16日	図書館見学ツアー
	16日	こども映画会
	16日	図書館使い方講座
	23日	ビブリオバトル
	27日	本の探し方講座
30日	上映会	
30日	ボランティア前期全体研修会	
8	11日	fmいずみ「be A-live」出演（児童・視聴覚班）
	20日	図書館見学ツアー
	26日	本の探し方講座
	27日	上映会

9	3日	図書館使い方講座
	3日	企画展「みやぎのスポーツマイナビ仙台レディース誕生までの歩み」(～11月20日)
	3日	ホール養賢堂学習室開放①(9月24日までの土曜日・日曜日・祝日)
	7日	後期巡回相談(～10月13日)
	8日	fmいずみ「be A-live」出演(企画協力班)
	10日	図書館使い方講座
	17日	図書館見学ツアー
	17日	図書館使い方講座
	22日	本の探し方講座
24日	上映会	
10	1日	わらべうた講座
	1日	図書館使い方講座
	8日	16ミリ映画フィルム上映会
	8日	図書館使い方講座
	13日	fmいずみ「be A-live」出演(資料情報班)
	15日	図書館見学ツアー
	15日	図書館使い方講座
	15日	手遊び講座
	22日	児童文化財活用講座
29日	本の探し方講座	
29日	上映会	
11	5日	図書館使い方講座
	5日	ホール養賢堂学習室開放②(～11月6日)
	10日	fmいずみ「be A-live」出演(公文書館)
	11日	防災訓練(火災)
	16日	図書館地区別(北日本)研修(～11月18日)(公共図書館等職員研修会Ⅲ)
	19日	図書館見学ツアー
	25日	第3回宮城県公立図書館等連絡会議
	26日	上映会
26日	企画展「あの日 あの時 この宮城」(～2月26日)	
12	1日	みやぎ県民大学(遠隔)配信開始
	2日	ベガ号天体観望会
	8日	fmいずみ「be A-live」出演(一般図書班)
	17日	図書館見学ツアー
	23日	公共図書館等職員研修会Ⅳ
	24日	上映会
	25日	次年度ボランティア募集開始(～1月15日)
1	12日	fmいずみ「be A-live」出演(一般図書班)
	14日	ボランティア後期全体研修会
	19日	ボランティア養成講座
	21日	ボランティア養成講座(補講)
	21日	図書館見学ツアー
	26日	福島県沖地震災害復旧工事及び蔵書点検による休館(～2月24日)
2	9日	fmいずみ「be A-live」出演(児童・視聴覚班)
3	4日	こども映画会
	4日	企画展「東日本大震災文庫展13 図書館 復興のあゆみ」(～5月28日)
	9日	fmいずみ「be A-live」出演(震災文庫整備班)
	18日	図書館見学ツアー
	25日	上映会

V 令和5年度事業計画

1 宮城県図書館事業計画

1 基本方針

宮城県図書館（以下「当館」という。）の使命は、「図書館法」の理念に基づき、図書、記録その他必要な資料を収集し、整理し、保存して県民の利用に供し、その教養、調査研究、レクリエーション等に資する図書館として、文化や教育、産業の振興等に寄与することです。また、「図書館の設置及び運営上の望ましい基準」に基づき、資料や情報の提供等、県民に対する直接的なサービスを実施するほか、読書活動の振興を担い、地域の情報拠点として県民の要望や社会の要請に応え、地域の実情に即した運営に努めるとともに、誰もが読書の恩恵を享受できる、読書バリアフリー社会の実現を目指しつつ、県民の需要を広域的かつ総合的に把握し、図書館のための図書館として、市町村図書館等の支援や県内全域の図書館間の連絡調整等の推進に努めることが望まれます。

当館は、これからも市町村図書館等との連携・協力関係を通じて、当館を中核とした図書館ネットワーク体制の充実とデジタル技術を活用したサービスにより、図書館サービスのさらなる質的向上に努めるほか、誰もが生涯にわたり学ぶことができるような環境づくりや県民との連携等による学びの活性化を推進します。

この使命を果たすために、次のように基本方針を掲げます。

県内全域の図書館ネットワークのより一層の連携・強化とデジタル技術を活用したサービスにより、図書館サービスの向上を図ります。また、県民誰もが生涯にわたり学ぶことができる環境づくりを支援するとともに、県民との連携等による学びの活性化を推進します。

2 目 標

基本方針の実現に向けて、次の4つを本計画の目標とします。

- (1) 宮城県図書館を中核とした市町村図書館等とのネットワーク体制の充実を図るとともに、県内全域の図書館サービスの充実・向上を図ります。
- (2) 社会の変化に対応した多様な図書館サービスを提供します。
- (3) 図書館機能を十分に発揮するための資料、施設の充実と職員の能力向上を図ります。
- (4) 郷土資料や東日本大震災関連資料を収集するとともに、適切に保存・整理し、利活用の推進に努めます。

3 施策の方向性

次の10の施策の方向性を掲げ、具体の事業に取り組んでいきます。

- (1) 市町村図書館等や学校教育への支援の充実
- (2) 読書活動の推進
- (3) 誰もが利用しやすい図書館サービスの推進と生涯学習への支援
- (4) デジタル化に対応したサービスの充実
- (5) 社会貢献活動の場の創出
- (6) 幅広い資料の収集と適切な保管
- (7) 県民が利用しやすい環境整備の推進
- (8) 社会の変化に応え、専門性を持って積極的に行動する職員の育成
- (9) 郷土資料の適切な収集・保存と利活用の促進
- (10) 東日本大震災関連資料の収集・整理と利活用の促進

4 事業計画

(1) 市町村図書館等や学校教育への支援の充実

事業名	事業概要	予算額 (千円)
図書館ネットワークシステム運営事業	宮城県図書館情報ネットワークシステム (MY-NET) の更新に伴う利便性向上及び安定した運用を行う。	40,320
協力業務運営事業	協力貸出及び相互貸借の周知の強化を行い、広く県民に対し充実した図書館サービスを提供する。	2,712
公立図書館等連絡会議	公立図書館等間における連携協力や情報交換を行う。	9
巡回相談	支援と連携・協働を進めるため、市町村図書館等を訪問し、運営相談及び情報提供等を行う。	103
市町村図書館等返却サービス	遠隔地等に在住する県民の利便性向上を図るため、当館窓口で貸し出した資料を市町村図書館等へ返却できるサービスを提供する。	非予算
公共図書館等職員研修	市町村図書館等職員・学校司書等を対象とした研修を実施し、知識と技能習得を図る。	330
子どもの本移動展示会	小・中学校・特別支援学校及び市町村図書館等に子どもの本展示会で展示した児童書を貸し出す移動展示会を開催する。	685
学サポセットの貸出事業	学校支援を行う図書館・公民館図書室をサポートするセット (学サポセット) を貸し出し、市町村図書館等と小・中学校との協力・連携への側面的な支援をする。	(協力業務運営事業を含む)
複製資料貸出事業	高等学校や市町村図書館等に当館所蔵貴重資料複製資料や古典名作複製資料の貸出しをする。	621
学校図書館支援事業	学校図書館に一般図書や児童書の貸出しを行うほか、高等学校を対象に出前講座や情報交換を行う。また、市町村図書館等と学校図書館との協力・連携の推進のため、当館は側面的な支援をする。	非予算

(2) 読書活動の推進

事業名	事業概要	予算額 (千円)
世代別コーナーの設置・資料の充実	ビジネス支援コーナーやYAコーナーなど各世代に対応したコーナーを設置するとともに、該当分野の資料を充実させることにより、読書環境の整備を図る。	(資料整備事業を含む)
協力業務運営事業 (再掲)	協力貸出及び相互貸借の周知の強化を行い、広く県民に対し充実した図書館サービスを提供する。	(再掲)
レファレンスサービスの充実	多様な読書ニーズに対応できる資料や情報を提供するため、資料や職員体制の整備を図り、レファレンスサービスの周知と機能の強化を図る。	非予算
パスファインダーの作成・公開	パスファインダーを作成し、利用者に配布するとともに、ホームページに公開する。	非予算
読書案内の発行	「小中学生のための読書案内『本のいずみ』」を発行し、おすすめの本を紹介する。	41
子どもの本展示会	前年出版の児童書や児童文学賞受賞作品及び読書案内に掲載した児童書等を展示し、読書活動促進を図る。	34
よみきかせ等研修会	よみきかせ等の担い手の育成と能力向上を目的として、基本的知識と技能の習得をするための研修会を実施する。	151
子どもの本移動展示会 (再掲)	小・中学校・特別支援学校及び市町村図書館等に子どもの本展示会で展示した児童書を貸し出す移動展示会を開催する。	(再掲)
学サポセットの貸出事業 (再掲)	学校支援を行う図書館・公民館図書室をサポートするセット (学サポセット) を貸し出し、市町村図書館等と小・中学校との協力・連携への側面的な支援をする。	(再掲)
複製資料貸出事業 (再掲)	高等学校や市町村図書館等に当館所蔵貴重資料複製資料や古典名作複製資料の貸出しをする。	(再掲)
図書館ツアー	図書館のサービスや仕事を知ってもらうため、バックヤード等を含めた館内案内を行う。	非予算

事業名	事業概要	予算額(千円)
ビブリオバトル	他の人にすすめたい本を紹介し合い、どの本が一番読みたくなったかを参加者全員で投票して「チャンプ本」を決める、知的書評合戦とも言われるビブリオバトルを実施する。	7
広報の強化	図書館の利用方法や提供するサービス、イベント等の情報について、報道機関へ積極的に情報提供するとともに、広報誌「ことばのうみ」やホームページ、Twitter、やYouTubeなどのSNSを活用した広報を行う。	511

(3) 誰もが利用しやすい図書館サービスの推進と生涯学習への支援

事業名	事業概要	予算額(千円)
障害者サービスの充実	視覚障害者情報総合ネットワーク「サピエ」を活用して、点字やデイジーデータ等の情報を提供し、障害者サービスの充実を図る。また、大活字本やLブック、コミュニケーションボードやリーディングトラッカーなど、障害者向け視聴覚資料の収集や機器・支援用具の整備を進める。	40 (サピエのみ計上)
障害者サービスの広報	関係機関や施設、及び特別支援学校等へ当館で行っているサービスの広報を積極的に行うことで、障害者本人だけではなく、その周囲の家族や支援者にも周知を図る。	非予算
レファレンス事例の公開	県民の情報リテラシーの向上に資するよう、レファレンス事例を国立国会図書館のレファレンス協同データベースに公開するとともに、当館のホームページからアクセス可能にする。	非予算
図書館使い方講座	資料検索端末やデータベース講習を実施し、利用者の情報リテラシーの向上を図る。	非予算
パスファインダーの作成・公開(再掲)	パスファインダーを作成し、利用者に配布するとともに、ホームページに公開する。	(再掲)
「ことばのうみ」発行	当館に関する理解と関心を高めるため、広報誌「ことばのうみ」を発行して配布を行うとともに、ホームページに公開する。	(広報の強化に含む)
各コーナーの企画展示及び情報エントランスみやぎ展示	各フロアやコーナーで本の企画展示を行うとともに、エントランスホールを活用し、宮城県や他の外部機関等と連携した展示を行い、県民に様々な情報を提供する。	非予算

(4) デジタル化に対応したサービスの充実

事業名	事業概要	予算額(千円)
図書館ネットワークシステム運営事業(再掲)	宮城県図書館情報ネットワークシステム(MY-NET)の更新に伴う利便性向上及び安定した運用を行う。	(再掲)
公衆送信サービスの実施	著作権法の改正に伴うメール等による複写物の公衆送信サービスを円滑に実施する。	(未定)
ICTを活用したサービスの向上	ICTを活用した非接触型図書館サービスの向上を図る。	非予算
資料のデジタル化とデジタル化した画像等の公開	古典籍等の貴重資料だけではなく、視聴覚資料(16ミリフィルム、紙芝居等)も含め、著作権を確認しながら、デジタル化と当館デジタルアーカイブ「叡智の杜Web」での公開を進める。	非予算
Webサービスの充実	ホームページやSNS等を活用し、当館のイベントや最新の情報を発信する。	非予算

(5) 社会貢献活動の場の創出

事業名	事業概要	予算額(千円)
ボランティア活動支援	当館におけるボランティア活動のサポート体制の充実により、活動を支援する。	50
ボランティア養成講座	ボランティア活動に必要な基礎的知識や技能の習得を目的とした一般講座・専門講座・全体研修会を実施する。	41
よみきかせ等研修会(再掲)	よみきかせ等の担い手の育成と能力向上を目的として、基本的知識と技能の習得をするための研修会を実施する。	(再掲)

(6) 幅広い資料の収集と適切な保管

事業名	事業概要	予算額 (千円)
図書館資料整備事業	「宮城県図書館資料収集方針」に基づき、公平かつ長期的な視点に立ち、必要な資料を幅広く収集する。また、多くの利用に耐え、適切な保存が可能となるよう資料の整備を行う。	63,394
ICTを活用したサービスの向上 (再掲)	ICTを活用した非接触型図書館サービスの向上を図る。	(再掲)
書庫確保の検討	書庫の狭隘化による、必要な資料収集の制限とならないように、また、県民サービスの低下とならないように、書庫の確保を検討する。	非予算
音訳図書の作成	当館で所蔵している墨字図書について、リクエスト等をもとに外部団体等との連携も含め音訳図書の作成を行う。	非予算

(7) 県民が利用しやすい環境整備の推進

事業名	事業概要	予算額 (千円)
図書館施設整備事業	当館管理運営及び施設設備の維持管理を行い、快適に利用できるよう環境を整備する。	170,976
サービス向上マナーアップキャンペーン	職員によるサービス向上と利用者のマナーアップ推進を図るキャンペーン活動を実施する。また、市町村図書館等にも共同で実施するよう促す。	非予算

(8) 社会の変化に応え、専門性を持って積極的に行動する職員の育成

事業名	事業概要	予算額 (千円)
図書館管理運営事業	組織運営及び人材育成に関し、当館職員が専門知識やスキルを高めるため、各種研修会や会議等に職員を派遣し、計画的な人材確保・育成に努める。	722
公共図書館等職員研修 (再掲)	市町村図書館等職員・学校司書等を対象とした研修を実施し、知識と技能習得を図る。	(再掲)
出前講座	市町村図書館等業務の専門的知識習得と技術力向上を支援するため研修会等へ当館職員を派遣する。	50

(9) 郷土資料の適切な収集・保存と利活用の促進

事業名	事業概要	予算額 (千円)
図書館貴重資料保存修復事業	修復対象資料について、さらなる劣化を防ぎ、後世へ引き継ぐための修復・保存を計画的に行う。	15,119
図書館和古書複製制作事業	当館所蔵の和古書原本のうち、劣化の進行している和古書のデジタルデータを作製するとともに、デジタルアーカイブ「叡智の杜Web」に公開し、広く一般への利活用に供する。	720
図書館資料整備事業 (再掲)	「宮城県図書館資料収集方針」に基づき、公平かつ長期的な視点に立ち、必要な資料を幅広く収集する。また、多くの利用に耐え、適切な保存が可能となるよう資料の整備を行う。	(再掲)

(10) 東日本大震災関連資料の収集・整理と利活用の促進

事業名	事業概要	予算額 (千円)
東日本大震災資料の収集	東日本大震災の記録・記憶を後世に伝え、減災・防災対策等に寄与するよう、震災関連資料の収集と整備を行う。	1,586
東日本大震災関連資料保存継承・公開事業	「東日本大震災アーカイブ宮城管理運営協議会」により市町村と連携・協力し「東日本大震災アーカイブ宮城」の運営を円滑に行うとともに、利活用や公開コンテンツの充実、啓発活動等を推進する。	13,234

2 主な行事予定

月	日	行 事 等
4	13日	fmいずみ「be A-live」出演（児童・視聴覚班）
	14日	第1回宮城県公立図書館等連絡会議
	15日	図書館見学ツアー
	22日	ボランティア専門講座（音訳①）
	21日	第54回子どもの本展示会（～5月11日）
	27日	前期巡回相談（～5月26日）
5	—	公共図書館等職員研修会Ⅰ（遠隔）配信開始
	11日	fmいずみ「be A-live」出演（一般図書班）
	13日	ボランティア専門講座（音訳②）
	20日	よみきかせ基礎講座①
	20日	図書館見学ツアー
	26日	令和5年度「東日本大震災アーカイブ宮城」管理運営協議会
	27日	よみきかせ基礎講座②
27日	上映会	
6	2日	第2回宮城県公立図書館等連絡会議
	3日	16ミリ映画フィルム上映会
	3日	企画展（～8月27日）
	8日	fmいずみ「be A-live」出演（資料情報班）
	9日	防災訓練（地震）
	10日	よみきかせ選書講座①
	17日	よみきかせ選書講座②
	17日	図書館見学ツアー
	24日	ボランティア専門講座（音訳③）
	24日	本の探し方講座
24日	上映会	
7	1日	ストーリーテリング講座
	1日	こども映画会
	1日	図書館使い方講座
	7日	公共図書館等職員研修会Ⅱ
	8日	紙芝居基礎講座①
	8日	ボランティア前期全体研修会
	8日	図書館使い方講座
	13日	fmいずみ「be A-live」出演（企画協力班）
	15日	紙芝居基礎講座②
	15日	図書館使い方講座
	15日	親子新聞スクラップ道場
	15日	図書館見学ツアー
	22日	ビブリオバトル
26日	本の探し方講座	
29日	上映会	
8	10日	fmいずみ「be A-live」出演（児童・視聴覚班）
	19日	図書館見学ツアー
	25日	本の探し方講座
	26日	上映会

9	2日 2日 9日 14日 16日 16日 22日 30日	図書館使い方講座 企画展（～11月26日） 図書館使い方講座 fmいずみ「be A-live」出演（企画協力班） 図書館使い方講座 図書館見学ツアー 本の探し方講座 上映会
10	5日 7日 12日 14日 14日 14日 21日 21日 21日 28日 28日	後期巡回相談（～10月26日） 図書館使い方講座 fmいずみ「be A-live」出演（資料情報班） 16ミリ映画フィルム上映会 図書館使い方講座 わらべうた・手遊び講座 図書館使い方講座 本の探し方講座 図書館見学ツアー 児童文化財講座 上映会
11	2日 4日 9日 10日 18日 24日 25日	ベガ号天体観望会 図書館使い方講座 fmいずみ「be A-live」出演（公文書館） 防災訓練（火災） 図書館見学ツアー 第3回宮城県公立図書館等連絡会議 上映会
12	2日 7日 14日 16日 23日	企画展（～2月25日） 公共図書館等職員研修会Ⅲ fmいずみ「be A-live」出演（一般図書班） 図書館見学ツアー 上映会
1	11日 13日 13日 19日 20日 20日 25日	fmいずみ「be A-live」出演（一般図書班） 次年度ボランティア募集開始（～2月12日） ボランティア後期全体研修会 公共図書館等職員研修会Ⅳ 16ミリ映画フィルム上映会 図書館見学ツアー 特別整理期間による休館（蔵書点検）（～2月7日）
2	8日 15日 17日 17日 24日	fmいずみ「be A-live」出演（児童・視聴覚班） ボランティア養成講座 ボランティア養成講座（補講） 図書館見学ツアー 上映会
3	2日 2日 14日 16日 23日	こども映画会 企画展「東日本大震災文庫展14」（～5月26日） fmいずみ「be A-live」出演（震災文庫整備班） 図書館見学ツアー 上映会

VI 資料 1

(統計)

※令和5年3月31日現在

1 図書館資料所蔵状況

(1) 受入資料一覧表

イ 図書・視聴覚資料

(単位:冊・点)

種類別	令和3年度 所蔵数	令和4年度受入数				令和4年度	令和4年度	令和4年度	
		購入	寄贈	その他※1	合計	除籍等数※2	増減数	所蔵数	
一般 図書等	一般図書	747,598	6,966	677	77	7,720	4,310	3,410	751,008
	洋書	17,274	4	9	0	13	116	△ 103	17,171
	ハングル資料	2,117	1	2	0	3	0	3	2,120
	中国書	5,831	0	0	0	0	0	0	5,831
	小計	772,820	6,971	688	77	7,736	4,426	3,310	776,130
児童 資料	貸出用児童書	84,478	3,087	26	33	3,146	2,182	964	85,442
	保存用児童書	124,749	2,932	90	16	3,038	899	2,139	126,888
	貸出用紙芝居	1,971	91	0	0	91	2	89	2,060
	保存用紙芝居	2,451	0	0	0	0	0	0	2,451
	街頭紙芝居	5,334	0	0	0	0	0	0	5,334
	教育紙芝居	1,473	0	0	0	0	0	0	1,473
	小計	220,456	6,110	116	49	6,275	3,083	3,192	223,648
郷土 資料等	郷土資料	78,365	327	714	3	1,044	1	1,043	79,408
	和古書	38,417	0	0	0	0	0	0	38,417
	漢籍	18,886	0	0	0	0	0	0	18,886
	地図資料	10,955	1	4	0	5	0	5	10,960
	電子図書	928	0	2	0	2	0	2	930
	マイクロフィルム	17,663	0	0	0	0	0	0	17,663
	小計	165,214	328	720	3	1,051	1	1,050	166,264
他	館外奉仕用図書	0	0	0	0	0	0	0	
合計		1,158,490	13,409	1,524	129	15,062	7,510	7,552	1,166,042
視聴 覚資 料	16mmフィルム	1,707	0	0	0	0	0	0	1,707
	8mmフィルム	18	0	0	0	0	0	0	18
	スライドフィルム	1,174	0	0	0	0	0	0	1,174
	録画テープ(Uマチック)	24	0	0	0	0	0	0	24
	録画テープ(ベータ)	30	0	0	0	0	0	0	30
	録画テープ(VHS)	10,887	0	0	0	0	1	△ 1	10,886
	CD-ROM(主に映像)	283	0	0	0	0	0	0	283
	レーザーディスク	950	0	0	0	0	0	0	950
	DVDビデオ	5,824	220	34	5	259	17	242	6,066
	レコード	1,103	0	0	0	0	0	0	1,103
	カセットテープ	4,327	0	0	0	0	0	0	4,327
	オープンリールテープ	639	0	0	0	0	0	0	639
	コンパクトディスク	17,837	152	92	7	251	4	247	18,084
	楽譜	8,995	3	1	1	5	2	3	8,998
ELIB	0	0	0	0	0	0	0	0	
小計	53,798	375	127	13	515	24	491	54,289	
震災 資料	図書資料	6,196	98	87	2	187	10	177	6,373
	逐次刊行物資料※2※3	1,958	17	110	11	138	0	138	2,096
	視聴覚資料	178	11	0	0	11	0	11	189
	小計	8,332	126	197	13	336	10	326	8,658
総計		1,220,620	13,910	1,848	155	15,913	7,544	8,369	1,228,989

※1) 受入区分「その他」は、管理換え、発見などで受入れたもの。除籍前の数量更正のための受入を含む。

※2) 郷土資料、震災資料の「除籍数等数」には管理換えを含む(逐次刊行物へ移動)。

※3) 震災資料の「逐次刊行物資料」は、図書扱いで管理していることから、本表に収録した。

□ 逐次刊行物

(単位：種)

区 分	配架場所	所蔵タイトル数	うち年間受入タイトル数			
			うち購入	うち寄贈他	うち外国語	
雑 誌 (紀要を含む)	新聞・雑誌室	10,975	969	295	674	10
	みやぎ資料室	3,680	360	9	351	1
	子ども図書室	308	31	20	11	0
	小 計	14,963	1,360	324	1,036	11
年鑑・年報	新聞・雑誌室	3,778	481	156	325	0
	子ども図書室	19	2	0	2	0
	小 計	3,797	483	156	327	0
行政資料	新聞・雑誌室	3,162	244	108	136	1
	みやぎ資料室	2,421	93	0	93	0
	小 計	5,583	337	108	229	1
新 聞	新聞・雑誌室	665	76	61	15	1
	みやぎ資料室	177	3	0	3	0
	子ども図書室	9	4	4	0	0
	小 計	851	83	65	18	1
	計	25,194	2,263	653	1,610	13
	前年度	25,052	2,326	645	1,681	12

※1) 子ども図書室には児童資料研究・相談室分を含む。

2 来館者サービス等利用状況

(1) 開館日数・入館者数・個人貸出冊数・調査相談件数

	開館日数	入館者数	1日平均 入館者数	個人貸出 冊数	1日平均 貸出冊数	児童資料 貸出冊数	調査相談 件数
令和4年 4月	26日	22,084人	849人	47,225冊	1,816冊	15,540冊	1,691件
5月	26日	24,923人	959人	50,183冊	1,930冊	16,652冊	1,813件
6月	26日	26,739人	1,028人	50,387冊	1,938冊	16,751冊	1,892件
7月	27日	29,812人	1,104人	60,729冊	2,249冊	24,320冊	2,125件
8月	26日	32,467人	1,249人	61,418冊	2,362冊	24,745冊	2,501件
9月	26日	27,674人	1,064人	52,615冊	2,024冊	18,819冊	2,003件
10月	26日	25,931人	997人	53,491冊	2,057冊	19,168冊	1,890件
11月	26日	25,435人	978人	51,199冊	1,969冊	18,161冊	1,875件
12月	24日	20,615人	859人	48,435冊	2,018冊	16,373冊	1,589件
令和5年 1月	18日	18,383人	1,021人	44,434冊	2,469冊	14,175冊	1,545件
2月	3日	4,291人	1,430人	11,931冊	3,977冊	3,862冊	479件
3月	27日	24,821人	919人	52,528冊	1,945冊	17,585冊	1,778件
合 計	281日	283,175人	1,008人	584,575冊	2,080冊	206,151冊	21,181件
前年度合計	280日	317,503人	1,134人	633,873冊	2,264冊	221,443冊	21,743件
増 減	-	- 34,328人	- 126人	- 49,298冊	- 183冊	- 15,292冊	- 562件

(2) 個人貸出冊数の居住市町村別内訳

市町村		令和3年度		令和4年度	
		貸出冊数	構成比	貸出冊数	構成比
仙台市		507,478冊	80.1%	468,591冊	80.2%
(内訳)	青葉区	157,811冊	24.9%	151,619冊	25.9%
	宮城野区	13,887冊	2.2%	12,017冊	2.1%
	若林区	3,913冊	0.6%	3,644冊	0.6%
	太白区	14,031冊	2.2%	11,971冊	2.0%
	泉区	317,836冊	50.1%	289,340冊	49.5%
富谷市		78,705冊	12.4%	70,524冊	12.1%
大和町		24,487冊	3.9%	23,191冊	4.0%
大衡村		2,679冊	0.4%	3,023冊	0.5%
大崎市		2,886冊	0.5%	2,470冊	0.4%
利府町		2,832冊	0.4%	2,282冊	0.4%
多賀城市		1,676冊	0.3%	1,373冊	0.2%
名取市		1,534冊	0.2%	1,202冊	0.2%
その他		11,596冊	1.8%	11,919冊	2.0%
合計		633,873冊	100.0%	584,575冊	100.0%

※ 市町村は、令和4年度全個人貸出総冊数に占める各市町村の貸出冊数合計の構成比の多い順に記載しました。

※ 構成比合計が100%にならないことがあります。

(3) 利用登録者数（個人）

イ 新規登録数

	4年3月末現在	5年3月末現在
利用登録者数	312,782人	316,999人
うち児童登録者数	11,796人	11,488人
対前年比	+ 4,286人	+ 4,217人
新規登録者数	4,312人	4,246人
うち児童登録者数	1,379人	1,294人

ロ 利用登録者の居住市町村別内訳

市町村		4年3月末現在		5年3月末現在	
		登録者数	構成比	登録者数	構成比
仙台市		235,546人	75.3%	238,676人	75.3%
(内訳)	青葉区	77,524人	24.8%	78,857人	24.9%
	宮城野区	21,199人	6.8%	21,406人	6.8%
	若林区	9,518人	3.0%	9,630人	3.0%
	太白区	20,273人	6.5%	20,521人	6.5%
	泉区	107,032人	34.2%	108,262人	34.2%
富谷市		24,606人	7.9%	25,124人	7.9%
大和町		8,537人	2.7%	8,742人	2.8%
大崎市		6,562人	2.1%	6,603人	2.1%
利府町		5,372人	1.7%	5,389人	1.7%
多賀城市		4,699人	1.5%	4,720人	1.5%
名取市		4,381人	1.4%	4,418人	1.4%
塩竈市		3,218人	1.0%	3,240人	1.0%
その他		19,861人	6.3%	20,087人	6.3%
合計		312,782人	100.0%	316,999人	100.0%

※市町村は、令和4年度全利用登録者数に占める構成比が多い順位に記載しました。

(4) 市町村図書館等返却サービス（令和4年度返却冊数）

（令和5年3月31日現在）

	4月	5月	6月	7月	8月	9月	10月	11月	12月	1月	2月	3月	合計	
													点数	(件数)
青葉区	106点	174点	127点	140点	146点	141点	109点	134点	81点	78点	52点	116点	1,404点	(373件)
宮城野区	25点	33点	42点	52点	118点	65点	71点	20点	34点	34点	21点	43点	558点	(159件)
若林区	7点	17点	13点	30点	37点	51点	27点	37点	31点	20点	4点	21点	295点	(79件)
太白区	31点	50点	28点	112点	79点	71点	106点	37点	36点	54点	18点	66点	688点	(161件)
泉区	53点	20点	41点	52点	80点	26点	36点	19点	38点	44点	19点	36点	464点	(142件)
仙台市	222点	294点	251点	386点	460点	354点	349点	247点	220点	230点	114点	282点	3,409点	(914件)
合計														
石巻市	10点	21点	15点	10点	0点	20点	5点	14点	15点	7点	0点	13点	130点	(27件)
塩竈市	0点	7点	7点	6点	12点	28点	5点	5点	1点	0点	0点	2点	73点	(18件)
気仙沼市	0点	0点	0点	1点	0点	10点	0点	0点	0点	0点	0点	0点	11点	(5件)
白石市	2点	0点	0点	0点	0点	5点	13点	0点	0点	15点	0点	11点	46点	(11件)
名取市	8点	20点	5点	2点	17点	1点	11点	18点	1点	8点	4点	17点	112点	(33件)
角田市	5点	0点	1点	5点	15点	15点	3点	2点	0点	0点	2点	0点	48点	(12件)
多賀城市	17点	26点	12点	24点	17点	24点	21点	28点	33点	15点	1点	29点	247点	(58件)
岩沼市	0点	3点	5点	3点	10点	4点	11点	8点	4点	1点	0点	9点	58点	(15件)
登米市	0点	8点	0点	5点	5点	2点	7点	5点	3点	15点	0点	8点	58点	(18件)
栗原市	0点	0点	0点	0点	17点	1点	4点	0点	1点	1点	0点	1点	25点	(9件)
東松島市	0点	0点	0点	13点	7点	8点	16点	8点	0点	3点	0点	5点	60点	(15件)
大崎市	18点	29点	19点	71点	40点	26点	29点	23点	5点	11点	4点	29点	304点	(76件)
蔵王町	3点	19点	0点	0点	0点	0点	0点	5点	1点	5点	0点	4点	37点	(8件)
柴田町	0点	11点	4点	0点	5点	6点	7点	0点	2点	6点	0点	26点	67点	(18件)
丸森町	0点	0点	0点	0点	0点	0点	0点	0点	0点	0点	0点	0点	0点	(0件)
亙理町	0点	0点	0点	0点	7点	8点	5点	2点	3点	0点	0点	3点	28点	(10件)
利府町	7点	8点	3点	6点	30点	1点	3点	9点	1点	5点	2点	18点	93点	(28件)
加美町	2点	3点	2点	0点	5点	0点	0点	11点	3点	0点	0点	4点	30点	(10件)
美里町	0点	0点	9点	3点	9点	10点	13点	0点	0点	0点	0点	5点	49点	(12件)
南三陸町	0点	0点	0点	0点	0点	5点	2点	0点	3点	0点	0点	0点	10点	(3件)
七ヶ宿町	0点	0点	0点	0点	0点	0点	0点	0点	0点	0点	0点	0点	0点	(0件)
大河原町	0点	4点	0点	0点	5点	0点	0点	0点	0点	5点	3点	0点	17点	(5件)
村田町	0点	0点	0点	0点	0点	2点	0点	0点	0点	0点	0点	0点	2点	(1件)
川崎町	0点	0点	0点	10点	0点	0点	0点	9点	22点	0点	0点	0点	41点	(6件)
山元町	2点	0点	0点	5点	6点	0点	8点	1点	10点	3点	0点	4点	39点	(12件)
松島町	0点	0点	5点	5点	0点	0点	0点	0点	0点	0点	0点	0点	10点	(2件)
七ヶ浜町	0点	0点	0点	0点	5点	0点	5点	0点	0点	0点	0点	0点	10点	(2件)
大和町	5点	27点	24点	0点	38点	21点	26点	20点	5点	5点	0点	14点	185点	(39件)
大郷町	0点	0点	0点	0点	13点	0点	0点	5点	0点	0点	0点	0点	18点	(2件)
富谷市	0点	0点	2点	0点	2点	0点	16点	0点	5点	4点	0点	0点	29点	(8件)
色麻町	0点	0点	0点	0点	0点	0点	0点	0点	0点	0点	0点	0点	0点	(0件)
涌谷町	0点	5点	9点	10点	5点	10点	5点	0点	0点	0点	1点	5点	50点	(10件)
女川町	0点	0点	0点	0点	0点	0点	0点	0点	0点	0点	0点	0点	0点	(0件)
合計	301点	485点	373点	565点	730点	561点	564点	420点	338点	339点	131点	489点	5,296点	(1,387件)
前年度合計	158点	604点	433点	439点	578点	486点	561点	253点	331点	425点	356点	400点	5,024点	(1,282件)
増減	143点	△ 119点	△ 60点	126点	152点	75点	3点	167点	7点	△ 86点	△ 225点	89点	272点	105点

(5) 分類別蔵書冊数

(単位：冊)

分類	一般図書											郷土資料	児童資料	視聴覚資料	震災資料	その他	計	
	総記	哲学	歴史地理	社会科学	自然科学	技術	産業	芸術	言語	文学	未分類							外国語資料
蔵書冊数	33,216	39,984	86,023	144,481	55,991	54,891	34,541	69,498	14,252	182,958	2,508	25,122	166,264	223,648	54,289	8,658	32,665	1,228,989
構成比*1	2.7%	3.3%	7.0%	11.8%	4.6%	4.5%	2.8%	5.7%	1.2%	14.9%	0.2%	2.0%	13.5%	18.2%	4.4%	0.7%	3.0%	100.0%
構成比*2	4.6%	5.6%	12.0%	20.2%	7.8%	7.7%	4.8%	9.7%	2.0%	25.6%								100.0%
前年度計	32,924	39,633	86,629	143,050	56,056	54,146	34,621	68,928	14,048	182,392	2,506	25,222	165,214	220,456	53,798	8,332	32,665	1,220,620
増減	292	351	-606	1,431	-65	745	-80	570	204	566	2	△100	1,050	3,192	491	326	0	8,369

(6) 分類別個人貸出冊数

(単位：冊)

分類	一般図書											外国語資料	児童資料	視聴覚資料	その他	計	
	総記	哲学	歴史地理	社会科学	自然科学	技術	産業	芸術	言語	文学	未分類						
4年4月	565	1,288	1,902	2,952	2,149	2,754	1,086	2,084	310	9,648	2	47	15,537	6,743	158	47,225	
5月	615	1,374	2,138	3,078	2,309	2,842	1,233	2,261	307	9,998	2	44	16,646	7,184	152	50,183	
6月	590	1,359	1,921	3,036	2,310	2,926	1,189	2,178	330	10,314	3	32	16,741	7,301	157	50,387	
7月	651	1,494	2,260	3,442	2,559	3,184	1,224	2,445	348	10,875	1	39	24,313	7,777	117	60,729	
8月	632	1,515	2,425	3,449	2,562	3,243	1,301	2,549	400	11,042	5	35	24,742	7,391	127	61,418	
9月	609	1,275	2,270	3,053	2,230	2,873	1,013	2,326	329	10,439	4	63	18,809	7,172	150	52,615	
10月	698	1,307	2,298	3,065	2,235	2,927	1,138	2,300	314	10,591	3	35	19,162	7,278	140	53,491	
11月	621	1,333	2,156	2,968	2,105	2,854	1,066	2,061	236	10,403	5	39	18,155	7,066	131	51,199	
12月	695	1,219	2,093	2,857	2,041	2,636	902	1,957	319	10,147	3	36	16,366	7,015	149	48,435	
5年1月	515	1,279	1,829	2,816	1,979	2,453	796	1,965	320	9,697	4	54	14,169	6,491	67	44,434	
2月	148	347	506	733	500	680	235	491	96	2,432	1	9	3,861	1,852	40	11,931	
3月	653	1,366	2,325	2,976	2,263	2,919	1,199	2,214	337	10,203	3	62	17,581	8,227	200	52,528	
年度計	6,992	15,156	24,123	34,425	25,242	32,291	12,382	24,831	3,646	115,789	36	495	206,082	81,497	1,588	584,575	
構成比*1	1.2%	2.6%	4.1%	5.9%	4.3%	5.5%	2.1%	4.2%	0.6%	19.8%	0.0%	0.1%	35.3%	13.9%	0.3%	100.0%	
構成比*2	2.4%	5.1%	8.2%	11.7%	8.6%	11.0%	4.2%	8.4%	1.2%	39.3%							100.0%
前年度計	7,388	16,499	24,477	38,866	29,003	35,137	12,965	27,559	4,131	127,145	85	516	221,373	86,906	1,823	633,873	
増減	△396	△1,343	△354	△4,441	△3,761	△2,846	△583	△2,728	△485	△11,356	△49	△21	△15,291	△5,409	△235	△49,298	

構成比*1：対総数での構成比を算出したもの

構成比*2：一般図書のうちNDC分類付と済みの資料内での構成比を算出したもの

(7) 書庫内資料閲覧状況

※書庫内の資料の館内閲覧状況（音と映像のフロアは視聴等も含む）

(令和5年3月31日現在) (単位: 件)

	一般図書 フロア	新聞・ 雑誌室	みやぎ 資料室	子ども 図書室	音と映像 のフロア	計
令和4年4月	569	2,319	202	159	88	3,337
5月	591	1,250	714	114	94	2,763
6月	388	1,875	623	158	102	3,146
7月	565	1,979	550	555	125	3,774
8月	539	1,709	379	876	191	3,694
9月	555	2,919	676	166	151	4,467
10月	440	2,077	874	136	154	3,681
11月	457	2,119	611	162	147	3,496
12月	491	1,326	206	108	120	2,251
令和5年1月	565	1,667	158	107	113	2,610
2月	116	965	17	22	24	1,144
3月	379	1,948	624	156	153	3,260
合計	5,655	22,153	5,634	2,719	1,462	37,623

(8) 文献複写及び撮影の利用

イ 複写分

○種類別枚数

(単位: 枚)

種別	枚数
電子複写	白黒 61,296 (69,889)
	カラー 682 (913)
マイクロフィルム	8,099 (10,120)
計	70,077 (80,922)
月平均	5,840 (6,744)

○受付窓口別枚数

(単位: 枚)

窓口	枚数
一般図書 カウンター	5,294 (6,579)
調査相談 カウンター	6,349 (9,257)
新聞・雑誌室	25,159 (26,524)
みやぎ資料室	33,275 (38,562)
計	70,077 (80,922)

ロ 撮影分

(単位: 齎)

種別	齎数
写真撮影	5,238 (6,298)

※()内は、前年度

(9) 古書閲覧及び特別利用

(※申請日で集計)

	閲覧利用	特別利用										計
		特別貸出	撮影	出版	掲載	翻刻	ビデオ	放映	装飾			
令和4年度	利用件数	25件	9件	8件	0件	49件	2件	0件	1件	0件	0件	69件
	利用冊数	417冊	23冊	14冊	0冊	67冊	2冊	0冊	1冊	0冊	0冊	107冊
前年度計	利用件数	31件	11件	35件	0件	63件	1件	0件	18件	0件	0件	128件
	利用冊数	237冊	20冊	317冊	0冊	116冊	1冊	0冊	25冊	0冊	0冊	479冊

イ 特別貸出（展覧会等）

- ・ 亶理町立郷土資料館 秋のテーマ展「古代の役所―陸奥国亶理郡衙からみる律令時代―」（会期：令和4年9月29日～12月2日）
- ・ 仙台藩白老元陣屋資料館 北海道遺産選定記念特別展「仙台藩白老陣屋～幕末と明治維新を生きた北の防人」（会期令和5年7月15日～8月13日）

ロ テレビ等での放映・上映

- ・ 仙台放送 「仙台放送 Live news イット!」（令和5年1月4日放映）

ハ メディア記事掲載

- ・ 河北新報「四季から見る歴史 せんだい故事祭菜」（令和4年7月26日発行）
- ・ Kappo 113号「達人と歩く 宮城の山城」（令和3年8月5日発行）
- ・ 河北新報「四季から見る歴史 せんだい故事祭菜」（令和5年4月4日発行）

(10) 調査相談の利用

・受付方法別

	電話		文書	E-mail	口頭		その他	計
	資料	利用			資料	利用		
令和4年 4月	116件	95件	10件	13件	952件	505件	0件	1,691件
5月	131件	129件	13件	25件	1,005件	510件	0件	1,813件
6月	118件	132件	13件	21件	1,040件	568件	0件	1,892件
7月	125件	128件	12件	21件	1,184件	655件	0件	2,125件
8月	146件	159件	15件	22件	1,338件	821件	0件	2,501件
9月	129件	110件	22件	22件	1,131件	589件	0件	2,003件
10月	107件	123件	10件	33件	1,006件	611件	0件	1,890件
11月	128件	131件	17件	25件	993件	581件	0件	1,875件
12月	82件	99件	8件	21件	878件	501件	0件	1,589件
令和5年 1月	95件	128件	9件	21件	801件	489件	2件	1,545件
2月	28件	36件	12件	17件	244件	142件	0件	479件
3月	96件	111件	14件	23件	945件	588件	1件	1,778件
計	1,301件	1,381件	155件	264件	11,517件	6,560件	3件	21,181件
前年度計	1,645件	1,707件	179件	350件	12,080件	5,782件	0件	21,743件

・受付窓口別

	一般図書		調査相談担当		郷土資料担当		逐次刊行物担当		児童資料担当		視聴覚資料担当		計
	資料	利用	資料	利用	資料	利用	資料	利用	資料	利用	資料	利用	
令和4年 4月	196件	176件	372件	161件	286件	14件	78件	65件	130件	33件	29件	151件	1,691件
5月	217件	242件	366件	136件	372件	17件	71件	71件	96件	23件	52件	150件	1,813件
6月	261件	230件	356件	176件	400件	26件	68件	101件	74件	15件	33件	152件	1,892件
7月	231件	238件	368件	179件	435件	23件	77件	80件	183件	43件	48件	220件	2,125件
8月	294件	284件	426件	227件	486件	19件	74件	88件	191件	57件	50件	305件	2,501件
9月	267件	229件	426件	163件	414件	24件	75件	58件	79件	26件	43件	199件	2,003件
10月	272件	257件	327件	172件	348件	18件	73件	84件	83件	23件	53件	180件	1,890件
11月	256件	273件	321件	150件	385件	22件	59件	85件	82件	13件	60件	169件	1,875件
12月	229件	270件	287件	114件	299件	14件	47件	42件	83件	22件	44件	138件	1,589件
令和5年 1月	209件	246件	262件	109件	283件	15件	51件	67件	72件	14件	51件	166件	1,545件
2月	58件	61件	104件	48件	82件	1件	21件	22件	19件	2件	17件	44件	479件
3月	214件	228件	344件	159件	328件	27件	58件	55件	83件	32件	52件	198件	1,778件
計	2,704件	2,734件	3,959件	1,794件	4,118件	220件	752件	818件	1,175件	303件	532件	2,072件	21,181件
前年度計	2,410件	2,635件	4,947件	1,835件	4,252件	189件	788件	935件	1,425件	295件	432件	1,600件	21,743件

(11) データベース利用統計

(令和5年3月31日現在)(単位:件)

利用できる場所 データベース名	調査相談 カウンター	新聞・雑誌室	みやぎ資料室	音と映像の フロア	子ども図書室
国立国会図書館デジタル化 資料送信サービス	112	12	18	0	0
国立国会図書館歴史的 音源(れきおん)				3	
小計	112	12	18	3	0
D1-Law	64				
ジャパンナレッジ	121				
河北新報データベース		68	1		
朝日新聞クロスサーチ		41			
ヨミダス歴史館		11			
Web OYA-bunko		6			
官報情報検索サービス		10			
日経テレコン21		0			
CD-ROM	3	10	3		
TSR (CD・Eyes50)	114				
計	414	158	22	3	0

(12) 障がい者サービス
イ 郵送貸出の利用

	新規 登録	資料別													合計
		図書	朗読テープ	デザイン版	点字雑誌	ビデオ	CD	DVD	楽譜その他						
令和4年 4月	3人	41件	0件	1件	0件	0件	2件	0件	0件	0件	2件	4件	0件	48件	
5月	3人	107冊	0件	0件	2件	0件	4件	1件	0件	0件	3点	6点	0点	118点	
6月	1人	38件	0件	0件	0点	0点	0件	2点	0点	0点	6点	1点	0点	45件	
7月	2人	113冊	0件	0件	0点	0点	1件	1点	0点	0件	2件	2件	0件	122点	
8月	1人	36件	0件	0件	0点	0点	1件	1点	0点	0件	4件	9点	0点	43件	
9月	2人	93冊	0件	0件	0点	0点	1件	1点	0点	0件	5点	1点	0点	108点	
10月	4人	100件	0件	0件	0点	0点	1件	1点	0点	0件	3点	1点	0点	104件	
11月	2人	38冊	4件	6件	6点	1件	1件	0件	0点	0件	4件	3件	1件	43点	
12月	1人	26件	0件	0件	0点	0点	1件	1点	0点	0件	8点	9点	1点	45件	
令和5年 1月	2人	64冊	0件	0件	0点	0点	1件	1点	0点	0件	5件	1件	0件	93点	
2月	0人	42件	0件	0件	0点	0点	1件	1点	0点	0件	18点	3点	1点	50件	
3月	2人	100冊	0件	0件	0点	0点	1件	1点	0点	0件	5件	2件	0件	123点	
計	23人	33件	0件	0件	0点	0点	1件	1点	0点	0件	21点	6点	0点	41件	
前年度計	11人	84冊	4件	6件	6点	1件	1点	0点	0点	0件	9件	0件	0件	112点	
		37件	4件	6件	6点	1件	1点	0点	0点	0件	30点	0点	0点	57件	
		121冊	0件	0件	0点	0点	1件	1点	0点	0件	3件	1件	0件	162点	
		37件	0件	0件	0点	0点	1件	1点	0点	0件	6点	1点	0点	42件	
		108冊	0件	0件	0点	0点	0件	0点	0点	0件	5件	1件	0件	116点	
		41件	0件	0件	0点	0点	0件	0点	0点	0件	5件	1件	0件	47件	
		123冊	0件	0件	0点	0点	0件	0点	0点	0件	10点	1点	0点	134点	
		17件	0件	0件	0点	0点	0件	0点	0点	0件	1件	1件	0件	19件	
		57冊	4件	6件	6点	3件	3点	0点	0点	0点	4点	1点	0点	62点	
		66件	4件	6件	6点	3件	3点	0点	0点	0件	10件	1件	0件	90件	
		189冊	4点	6点	6点	3点	3点	0点	0点	0点	25点	2点	0点	229点	
		514件	12件	19件	20点	12件	12点	0点	0点	0件	54件	18件	2件	631件	
		1,197冊	12件	20点	12点	16件	16件	0点	0点	0件	39件	40点	2点	1,422点	
		496件	12件	22件	22点	36点	36点	1点	1点	0件	35件	77点	0点	621件	
		1,423冊	12点	22点	22点	36点	36点	1点	1点	0件	111点	77点	0点	1,682点	

ロ 音訳サービスの利用及び調査相談件数

	音訳サービスの利用方法別												調査 相談 件数					
	音訳データの作成						対面音訳							電話音訳		計		
	職員			ボランティア			職員			ボランティア				職員			ボランティア	
	実施件数	延べ時間	0件	8件	18.0時間	0件	0件	0.0時間	0件	0.0時間	0件	0.0時間		4件	2.8時間		3件	1.2時間
令和4年 4月	実施件数	5件	5.0時間	0件	8件	18.0時間	0件	0.0時間	0件	0.0時間	0件	0.0時間	4件	2.8時間	3件	1.2時間	20件	
	延べ時間																27.0時間	
5月	実施件数	5件	5.0時間	0件	7件	13.0時間	0件	0.0時間	0件	0.0時間	0件	0.0時間	5件	2.5時間	4件	1.3時間	21件	
	延べ時間																21.8時間	
6月	実施件数	5件	5.0時間	0件	6件	12.5時間	0件	0.0時間	0件	0.0時間	0件	0.0時間	2件	0.8時間	5件	3.3時間	18件	
	延べ時間																21.6時間	
7月	実施件数	2件	2.0時間	0件	2件	4.0時間	0件	0.0時間	0件	0.0時間	0件	0.0時間	2件	1.9時間	5件	2.3時間	11件	
	延べ時間																10.2時間	
8月	実施件数	5件	5.0時間	0件	8件	18.5時間	0件	0.0時間	0件	0.0時間	0件	0.0時間	6件	3.9時間	2件	0.8時間	21件	
	延べ時間																28.2時間	
9月	実施件数	5件	5.0時間	0件	5件	10.0時間	0件	0.0時間	0件	0.0時間	0件	0.0時間	0件	0.0時間	6件	3.3時間	16件	
	延べ時間																18.3時間	
10月	実施件数	5件	5.0時間	1件	11件	37.0時間	1件	1.0時間	0件	0.0時間	0件	0.0時間	2件	0.8時間	7件	4.1時間	26件	
	延べ時間																47.9時間	
11月	実施件数	5件	5.0時間	0件	20件	44.5時間	0件	0.0時間	1件	1.0時間	0件	0.0時間	2件	1.0時間	6件	3.2時間	34件	
	延べ時間																54.7時間	
12月	実施件数	6件	6.0時間	0件	12件	25.4時間	0件	0.0時間	3件	3.0時間	0件	0.0時間	1件	0.4時間	6件	2.9時間	28件	
	延べ時間																37.7時間	
令和5年 1月	実施件数	8件	8.0時間	0件	12件	32.0時間	0件	0.0時間	2件	2.0時間	0件	0.0時間	1件	0.5時間	4件	2.0時間	27件	
	延べ時間																44.5時間	
2月	実施件数	5件	5.0時間	0件	1件	3.0時間	0件	0.0時間	1件	1.0時間	0件	0.0時間	0件	0.0時間	0件	0.0時間	7件	
	延べ時間																9.0時間	
3月	実施件数	5件	5.0時間	0件	13件	18.5時間	0件	0.0時間	3件	3.0時間	0件	0.0時間	2件	1.3時間	6件	3.3時間	29件	
	延べ時間																31.1時間	
計	実施件数	61件	61.0時間	1件	105件	236.4時間	1件	1.0時間	10件	10.0時間	0件	0.0時間	27件	15.9時間	54件	27.7時間	258件	
	延べ時間																352.0時間	
前年度計	実施件数	54件	54.0時間	0件	167件	336.2時間	0件	0.0時間	0件	0.0時間	0件	0.0時間	60件	32.5時間	49件	38.9時間	330件	
	延べ時間																468.7時間	

(13) 施設見学等状況

(単位：団体・人)

	施設調査		一般見学		児童・生徒見学		見学等小計		(うち閉架書庫見学)		調べ学習		職場体験		合計	
	団体数	人数	団体数	人数	団体数	人数	団体数	人数	団体数	人数	団体数	人数	団体数	人数	団体数	人数
令和4年 4月	0	0	0	0	0	0	0	0	0	0	0	0	0	0	0	0
5月	0	0	0	0	0	0	0	0	0	0	1	15	0	0	1	15
6月	1	13	0	0	1	47	1	47	1	47	0	0	0	0	2	60
7月	0	0	1	24	1	44	2	68	1	44	0	0	0	0	2	68
8月	0	0	0	0	1	8	1	8	1	8	0	0	0	0	1	8
9月	0	0	0	0	2	45	2	45	1	26	0	0	0	0	2	45
10月	0	0	0	0	1	53	1	53	1	53	0	0	1	3	2	56
11月	0	0	0	0	4	155	4	155	3	132	0	0	0	0	4	155
12月	0	0	0	0	1	31	1	31	1	31	0	0	0	0	1	31
令和5年 1月	0	0	0	0	0	0	0	0	0	0	0	0	0	0	0	0
2月	0	0	0	0	0	0	0	0	0	0	0	0	0	0	0	0
3月	1	12	0	0	0	0	0	0	0	0	0	0	0	1	12	
合計	2	25	1	24	11	383	12	407	9	341	1	15	1	3	16	450
前年度合計	0	0	1	20	8	320	9	340	7	303	2	32	0	0	11	372

※児童・生徒見学には大学生・専門学校生も含む。

3 図書館等への協力貸出利用状況

(1) 県内図書館等への協力貸出冊数

図書館名	令和3年度	令和4年度
仙台市民	356冊	444冊
仙台市広瀬	91冊	108冊
仙台市宮城野	86冊	93冊
仙台市榴岡	186冊	217冊
仙台市若林	76冊	93冊
仙台市太白	144冊	195冊
仙台市泉	425冊	352冊
石巻市	794冊	763冊
塩竈市民	322冊	238冊
気仙沼市気仙沼	545冊	400冊
気仙沼市本吉	63冊	26冊
白石市	309冊	207冊
名取市	500冊	405冊
角田市	459冊	444冊
多賀城市立	601冊	576冊
岩沼市	452冊	356冊
登米市立迫	500冊	668冊
登米市立登米	357冊	129冊
栗原市立	775冊	723冊
東松島市	177冊	173冊
大崎市	328冊	452冊
蔵王町立	654冊	388冊
柴田町	513冊	525冊
丸森町立金山	17冊	43冊
亘理町立	296冊	212冊
利府町	637冊	897冊
加美町中新田	76冊	67冊
加美町小野田	43冊	33冊
美里町小牛田	468冊	362冊
美里町南郷	191冊	190冊
南三陸町	135冊	70冊
小計	10,576冊	9,849冊
公民館図書室等	2,370冊	2,119冊
県内貸出計	12,946冊	11,968冊
県外図書館等	539冊	618冊
合計	13,485冊	12,586冊

(2) 県外図書館等への協力貸出冊数

都道府県	令和3年度	令和4年度
北海道	70冊	90冊
青森	35冊	75冊
岩手	112冊	123冊
秋田	54冊	54冊
山形	124冊	104冊
福島	53冊	78冊
茨城	3冊	4冊
栃木	0冊	0冊
群馬	1冊	0冊
埼玉	11冊	0冊
千葉	16冊	13冊
東京	6冊	15冊
神奈川	4冊	8冊
新潟	2冊	3冊
山梨	1冊	0冊
長野	2冊	1冊
静岡	1冊	3冊
富山	1冊	0冊
石川	1冊	1冊
福井	0冊	3冊
岐阜	0冊	6冊
愛知	10冊	8冊
三重	1冊	0冊
滋賀	2冊	0冊
京都	6冊	2冊
大阪	12冊	4冊
兵庫	4冊	2冊
奈良	0冊	1冊
和歌山	0冊	0冊
鳥取	0冊	0冊
島根	0冊	0冊
岡山	1冊	3冊
広島	0冊	4冊
山口	0冊	1冊
徳島	0冊	0冊
香川	0冊	1冊
愛媛	0冊	0冊
高知	0冊	0冊
福岡	5冊	3冊
佐賀	0冊	0冊
長崎	1冊	0冊
熊本	0冊	0冊
大分	0冊	6冊
宮崎	0冊	0冊
鹿児島	0冊	0冊
沖縄	0冊	2冊
計	539冊	618冊

(3) 月別相互貸借冊数・文献複写件数・協力レファレンス件数

	貸出冊数			借受冊数			文献複写受付件数			文献複写依頼件数			協力レファレンス受付数		
	県内へ	県外へ	計	県内から	県外から	国会から	計	県内から	県外から	国会へ	計	県内から	県外から	計	
令和4年4月	1,010冊	50冊	1,060冊	85冊	6冊	0冊	91冊	0件	1件	0件	0件	1件	4件	5件	
5月	1,034冊	49冊	1,083冊	84冊	13冊	0冊	97冊	0件	1件	1件	1件	4件	5件	9件	
6月	1,173冊	60冊	1,233冊	81冊	9冊	0冊	90冊	1件	0件	2件	2件	3件	1件	4件	
7月	936冊	54冊	990冊	79冊	4冊	0冊	83冊	0件	0件	0件	0件	3件	0件	3件	
8月	1,037冊	36冊	1,073冊	78冊	5冊	0冊	83冊	0件	0件	5件	5件	2件	1件	3件	
9月	1,208冊	66冊	1,274冊	107冊	25冊	0冊	132冊	0件	2件	0件	0件	2件	3件	5件	
10月	996冊	51冊	1,047冊	83冊	2冊	1冊	86冊	0件	0件	0件	0件	1件	1件	2件	
11月	1,338冊	34冊	1,372冊	71冊	5冊	0冊	76冊	0件	0件	2件	8件	4件	0件	4件	
12月	780冊	48冊	828冊	78冊	13冊	2冊	93冊	6件	18件	0件	0件	1件	1件	2件	
令和5年1月	883冊	65冊	948冊	30冊	0冊	0冊	30冊	0件	0件	0件	1件	1件	0件	1件	
2月	610冊	28冊	638冊	38冊	0冊	0冊	38冊	0件	0件	1件	1件	1件	3件	4件	
3月	963冊	77冊	1,040冊	150冊	2冊	0冊	152冊	0件	0件	18件	18件	4件	5件	9件	
計	11,968冊	618冊	12,586冊	964冊	84冊	3冊	1,051冊	7件	22件	30件	36件	27件	24件	51件	
前年度計	12,946冊	539冊	13,485冊	1,033冊	180冊	1冊	1,214冊	2件	9件	14件	15件	20件	5件	25件	

(4) 貸出依頼受付件数

	令和3年度		令和4年度		令和4年度の内訳	
					県内分	県外分
貸出依頼受付件数	13,730件	12,751件	12,096件	655件		
所蔵対応件数	13,435件	12,537件	11,919件	618件		
購入対応件数	50件	49件	49件	0件		
貸出対応 小計	13,485件	12,586件	11,968件	618件		
借受・他館紹介等	0件	0件	0件	0件		
キャンセル	155件	130件	111件	19件		
提供不可	90件	35件	17件	18件		

VII 資料 2

(その他)

1 特殊文庫

(1) 伊達文庫

もと仙台藩主伊達家の旧蔵書であり、昭和24年に購入したものです。内容は和古書3,253点(19,197冊)、漢籍666点(9,980冊)、洋書251点(504冊)、合計4,170点(29,681冊)です。堀田正敦編の『禽譜』、光悦本『謡本』、大槻玄沢の『厚生新編』、仙台藩関係の絵図、古版本、古写本等の貴重資料が多数含まれています。

(2) 小西文庫

仙台の旧家小西家の蔵書であり、昭和22年に同家より寄贈されたものです。和古書1,303点(3,147冊)、漢籍271点(1,213冊)、合計1,574点(4,360冊)です。大槻玄沢自筆の『育才呈案』、藤塚知明の名山蔵文庫本、古医学書ほか和漢の典籍が含まれています。

(3) 青柳文庫

仙台藩内から江戸へ出て成功した商人の青柳文蔵の寄付を基礎とした「青柳文庫」の旧蔵書です。明治14年の本館創立に際して、宮城師範学校から引き継いで、養賢堂蔵書とともに本館蔵書の母体になりました。内容は和古書311点(1,468冊)、漢籍156点(1,995冊)、合計467点(3,463冊)です。

(4) 養賢堂文庫

仙台藩校「養賢堂」の旧蔵書であり、明治14年の本館創立に際し、宮城師範学校から引き継いだものです。和古書196点(727冊)、漢籍67点(1,008冊)合計263点(1,735冊)からなっています。和古書と漢籍の善本に特色があります。

(5) 大槻文庫

『言海』の著者、大槻文彦の旧蔵書です。昭和25年、大槻家より寄贈されました。内容は和古書71点(215冊)です。いずれも大槻家の学問を知るための貴重な資料です。とりわけ『言海』の自筆原稿は白眉です。

(6) 今泉文庫

漢詩人、郷土史家の今泉篁洲の旧蔵書であり、昭和14年に寄贈されたものです。ほとんどが和書で78点(188冊)からなっています。

(7) 出来文庫

宮城県出身の英語学者・斎藤秀三郎(1866～1929年)の研究者である出来成訓教授(神奈川大学)から平成16年に寄贈されたものです。斎藤秀三郎の代表的著作『斎藤和英大辞典』(1928年)や斎藤が設立した正則英語学校(東京神田)の教科書類、講義録等251点が中心になっています。また、『英文鑑』(翻刻)等の日本の英学史における貴重な資料も含まれています。

(8) その他の文庫等

- ・「佐々久文庫」 元宮城県図書館長で郷土史家の佐々久氏寄贈の同氏所蔵コレクション
- ・「庄司文庫」 昭和53年に寄贈された政治家の庄司一郎氏の旧蔵書(和書を含む約8,700冊)
- ・「井上コレクション」 昭和63年まで約30年間、仙台で街頭紙芝居をしていた井上藤吉氏から平成7年に寄贈されたもの。(手描きの紙芝居 5,333巻, 52,925枚)
- ・宮城県出身の書誌研究者、庄司浅水氏の収集による近代文学作家の肉筆草稿・書簡類

(9) その他の貴重書

- ・坤輿万国全図(国指定重要文化財)
1602年(慶長7年)イタリア人宣教師マテオ・リッチが北京で刊行した世界図です。同版は、本館のほか京都大学附属図書館及びバチカン図書館の3館で所蔵が確認されています。(ほかに、世界図の部分を取り取って貼り直したものが内閣文庫に収蔵されています。)
- ・陸奥国仙台領元禄国絵図関係資料(国指定重要文化財)
仙台藩に一括して伝来した元禄国絵図事業に関する国絵図・際絵図などの絵図類及び文書・記録類270点です。質量ともに豊富に伝来する稀有な事例として、重要であり学術的価値が高いと評価を受けました。(平成29年9月15日指定)

国及び宮城県指定文化財一覽

(令和5年3月31日現在)

区分		資料名	員数	指定年月日	備考		
国	有形文化財	歴史資料	1 坤輿万国全図	12	H2. 6. 29		
			2 陸奥国仙台領元禄国絵図関係資料 (附文書箱)	270	H29. 9. 15	53舗 関係文書・記録類212点 (5合)	
			小 計	282			
	登録有形文化財	美術工芸品	1 紙芝居資料	5,652	H18. 3. 31		
			小 計	5,652			
国指定 計			5,934				
県	有形文化財	書跡・典籍	1 観文禽譜 (稿本)・禽譜 (稿本)	26	H15. 1. 31	12冊 11帖 3巻	
			2 魚蟲譜 (写本)	7	H15. 1. 31		
			3 關算四傳書 (写本)	507	H15. 1. 31 H19. 2. 16	474冊 追加指定 33冊	
			4 貞観政要 (伏見版)	8	H15. 1. 31		
			5 光悦謡本一百番 (特製本)	99	H15. 1. 31		
			6 生計纂要 (稿本)	88	H15. 1. 31		
			7 三航蝦夷日誌 (稿本)	35	H15. 1. 31		
			8 北海道風土記 (稿本)	47	H15. 1. 31	稿本27冊 付図10 草稿6 琉球新誌1 同附図1 小笠原島新誌1 同附図1	
			9 言海 (稿本)	32	H15. 1. 31		
			10 皇国地誌	521	H15. 7. 1	26冊 附図495	
			11 朝鮮古刊本	262	H16. 6. 29		
			12 環海異聞 (写本)	16	H17. 7. 26		
			13 金城秘韞 (写本)	2	H17. 7. 26		
			14 英文翻訳彼理日本紀行 (稿本)	10	H17. 7. 26		
			15 奥州名所図会 (自筆稿本)	4	H17. 7. 26		
			16 熟語本位英和大辞典 (自筆原稿)	1	H17. 7. 26		
			17 宮城県漁具図解及び略解	2	H19. 2. 16		
			18 奥羽観蹟聞老志	20	H19. 10. 26		
			19 風土記御用書出	66	H19. 10. 26		
			小 計	1,753			
				1 仙台城下絵図	13	H15. 7. 1	
				2 仙台城絵図	15	H15. 7. 1	13舗 1帖 1冊
				3 仙台別業・江戸屋敷等絵図	24	H15. 7. 1	13舗 7枚 2幅 2冊
				4 城・要害・在郷屋敷絵図	110	H15. 7. 1	109舗 関係文書1
				5 領内図	144	H15. 7. 1	116舗 24枚 4冊
				6 飛地領絵図	23	H15. 7. 1	18舗 関係資料5
				7 蝦夷地関係絵図	31	H15. 7. 1	14舗 16枚 1冊
				8 境絵図	21	H15. 7. 1	
				9 伊能図 (中図) ※ 附北極出地度里程測量 (写本)	8	H15. 7. 1 H17. 7. 26	5軸 追加指定 3冊
				10 仙台祭絵関係資料	2	H17. 7. 26	
	小 計	391					
	県指定 計			2,144			
合計	32		8,078				

2 所蔵資料目録刊行状況

(1) 冊子目録等

(昭和29年以降)

刊行月日	目 録 名
昭和29. 4	宮城県図書館蔵郷土文献目録
37. 4	宮城県図書館蔵書目録 1. 郷土資料篇
38. 4	〃 2. 総記篇
39. 1	〃 3. 哲学篇
40. 1	宮城県内公共図書館逐次刊行物総合目録
41. 3	宮城県図書館蔵書目録 4. 歴史篇
42. 3	〃 6. 自然科学篇
45. 3	〃 9. 芸術篇
46. 3	〃 10. 語学篇
47. 3	〃 8. 産業篇
48. 3	〃 5. (上)社会科学篇 政治, 法律, 経済
49. 3	〃 5. (下)社会科学篇 財政, 統計, 社会, 教育, 民俗, 軍事
52. 12	宮城県図書館所蔵戊辰史関係資料目録 (昭和52年12月現在)
53. 12	宮城県図書館所蔵仙台領内交通史関係資料目録 (昭和53年12月現在)
54. 3	宮城県内公共図書館逐次刊行物総合目録 (昭和53年12月31日現在)
55. 3	宮城県郷土資料総合目録
56. 3	〃 一県人著作・行政資料篇一
57. 3	宮城県内公共図書館所蔵郷土関係論文目録 (昭和56年12月31日現在)
58. 3	小西文庫和漢書目録
59. 3	青柳・今泉・大槻・養賢堂文庫和漢書目録
60. 3	宮城県図書館漢籍分類目録
62. 3	伊達文庫目録
63. 3	宮城県内公共図書館所蔵逐次刊行物総合目録 (昭和62年5月1日現在)
平成元. 3	宮城県内公共図書館所蔵郷土関係論文目録 (第二編) (昭和63年12月31日現在)
2. 3	宮城県図書館所蔵雑誌所収児童文学関係文献目録
3. 3	宮城県図書館和古書目録
4. 3	宮城県郷土資料件名標目表
5. 3	宮城県図書館所蔵絵図・地図解説目録
6. 3	宮城県図書館の貴重書 (一般古書編)
9. 3	宮城県図書館蔵書目録 CD-ROM
10. 10	宮城県図書館蔵書目録 CD-ROM (1997年版)
12. 3	宮城県版 ISBN総合目録 CD-ROM (その後, 年2回の頻度で最新版に更新)
15. 3	宮城県内公共図書館所蔵郷土関係論文目録 CD-ROM
16. 3	宮城県図書館所蔵紙芝居目録 CD-ROM

刊行月日	目 録 名
平成20. 3	宮城県図書館所蔵貴重書解説目録 『みやぎの叡智—宮城県図書館貴重書の世界—』
23. 1	佐々文庫和漢書目録
24. 2	『東日本大震災文庫』資料目録 第1版
24. 5	『東日本大震災文庫』資料目録 第2版
24. 12	『東日本大震災文庫』資料目録 第3版

(2) Web 公開目録

公 開 年 月	目 録 名
平成19. 3	宮城県内公共図書館所蔵郷土関係論文目録
26. 3	図書館関係記事索引
26. 3	地域資料関係記事索引
26. 3	宮城県図書館古典籍類所蔵資料
令和元. 12	東日本大震災関連資料ファイル用索引

3 県内公立図書館・公民館図書室一覧

(1) 公立図書館

No	図書館名	〒	所在地	TEL	MF-NET加入館
1	宮城県図書館	981-3205	仙台市泉区紫山一丁目1-1	022-377-8441	◎
2	仙台市民図書館	980-0821	仙台市青葉区春日町2-1 せんだいメディアテーク内	022-261-1585	◎
3	仙台市広瀬図書館	989-3125	仙台市青葉区下愛子字観音堂5 広瀬文化センター	022-392-8421	◎
4	仙台市宮城野図書館	983-0842	仙台市宮城野区五輪二丁目12-70	022-256-7361	◎
5	仙台市榴岡図書館	983-0852	仙台市宮城野区榴岡四丁目1-8 パルシティ仙台ビル4階	022-295-0880	◎
6	仙台市若林図書館	984-0827	仙台市若林区南小泉一丁目1-1	022-282-1175	◎
7	仙台市太白図書館	982-0011	仙台市太白区長町五丁目3-2	022-304-2742	◎
8	仙台市泉図書館	981-3133	仙台市泉区泉中央一丁目8-6	022-375-6161	◎
9	石巻市図書館	986-0831	石巻市羽黒町一丁目9-2	0225-93-8635	◎
10	石巻市図書館河北分館	986-0102	石巻市成田字小塚裏畑54	0225-62-2121	—
11	石巻市図書館雄勝分館	986-1333	石巻市雄勝町雄勝字下雄勝12-42	0225-57-3052	—
12	石巻市図書館河南分館	987-1103	石巻市北村字前山15-1	0225-86-3663	—
13	石巻市図書館桃生分館	986-0313	石巻市桃生町中津山字江下10	0225-76-2111	—
14	石巻市図書館北上分館	986-0201	石巻市北上町十三浜字小田93-4	0225-67-2712	—
15	石巻市図書館牡鹿分館	986-2523	石巻市鮎川浜清崎山7	0225-45-3618	—
16	塩竈市民図書館	985-0052	塩竈市本町1-1	022-365-4343	◎
17	気仙沼市気仙沼図書館	988-0073	気仙沼市笹が陣3-30	0226-22-6778	◎
18	同 唐桑分館	988-0535	気仙沼市唐桑町馬場143-1	0226-25-7845	—
19	同 本吉図書館	988-0381	気仙沼市本吉町津谷新明戸136	0226-42-4785	◎
20	白石市図書館	989-0257	白石市字亘理町37-1	0224-26-3004	◎
21	名取市図書館	981-1224	名取市増田4-7-30	022-382-5437	◎
22	角田市図書館	981-1505	角田市角田字牛館10	0224-63-2223	◎
23	多賀城市立図書館	985-0873	多賀城市中央2-4-3 多賀城駅北ビルA棟	022-368-6226	◎
24	岩沼市民図書館	989-2448	岩沼市二木2-8-1	0223-24-3131	◎
25	岩沼市民図書館東分館	989-2429	岩沼市恵み野2-3(玉浦コミュニティセンター内)	0223-35-7234	—
26	岩沼市民図書館西分館	989-2455	岩沼市北長谷字内田90-1(岩沼西コミュニティセンター内)	0223-36-7667	—
27	登米市立迫図書館	987-0511	登米市迫町佐沼字上舟丁20-1	0220-22-9820	◎
28	登米市立登米図書館	987-0702	登米市登米町寺池日子待井391	0220-52-5330	◎
29	栗原市立図書館	987-2252	栗原市築館薬師三丁目3-1	0228-21-1403	◎
30	東松島市図書館	981-0503	東松島市矢本字大溜1-1	0225-82-1120	◎
31	大崎市図書館	989-6162	大崎市古川駅前大通4-2-1	0229-22-0002	◎
32	蔵王町立図書館	989-0821	蔵王町大字円田字西浦5	0224-33-2018	◎
33	柴田町図書館	989-1603	柴田町船岡西一丁目6-26	0224-86-3820	◎
34	丸森町立金山図書館	981-2402	丸森町金山字下前川原17	0224-78-1121	◎
35	亘理町立図書館	989-2351	亘理町字西郷140	0223-34-8700	◎
36	利府町図書館	981-0103	利府町森郷字新椎の木前31-1	022-356-5031	◎

No	図書館名	〒	所在地	TEL	MY-NET 加入館
37	加美町中新田図書館	981-4253	加美町字大門 176	0229-63-6100	◎
38	加美町小野田図書館	981-4341	加美町字中原南 105	0229-67-5252	◎
39	美里町小牛田図書館	987-0005	美里町北浦字待江 98	0229-33-3030	◎
40	美里町南郷図書館	989-4205	美里町木間塚字中央 1	0229-58-1212	◎
41	南三陸町図書館	986-0727	南三陸町志津川字新井田 165-1	0226-46-1351	◎

(2) 公民館図書室

No	公民館名	〒	所在地	TEL	MY-NET 加入館
1	富谷市富谷中央公民館	981-3311	富谷市富谷西沢 13	022-358-2036	◎
2	富谷市富ヶ丘公民館	981-3352	富谷市富ヶ丘 3-1-28	022-358-2538	—
3	富谷市東向陽台公民館	981-3332	富谷市明石台 1-1	022-373-8271	—
4	富谷市あけの平公民館	981-3361	富谷市あけの平 2-22-14	022-358-9277	—
5	富谷市日吉台公民館	981-3362	富谷市日吉台 2-22-15	022-358-8293	—
6	富谷市成田公民館	981-3341	富谷市成田 1-1-1	022-348-3955	—
7	七ヶ宿公民館	989-0512	七ヶ宿町字関 126	0224-37-2195	◎
8	大河原町駅前図書館	989-1201	大河原町大谷字町向 126-4	0224-51-3330	◎
9	大河原町金ヶ瀬公民館	989-1224	大河原町金ヶ瀬字原 88	0224-52-6635	—
10	村田町歴史みらい館	989-1305	村田町大字村田字迫 85	0224-83-6822	◎
11	川崎町公民館	989-1501	川崎町大字前川字裏丁 175-2	0224-84-2111	◎
12	山元町中央公民館	989-2203	山元町浅生原字日向 12-1	0223-37-5116	◎
13	山元町坂元公民館	989-2111	山元町坂元字町東 1-60	0223-38-0301	◎
14	松島町勤労青少年ホーム	981-0215	松島町高城字町 71	022-354-4036	◎
15	七ヶ浜町中央公民館	985-0802	七ヶ浜町吉田浜字野山 5-9	022-357-3302	◎
16	大和町公民館	981-3626	大和町吉岡南 2-4-14	022-344-4401	◎
17	大郷町中央公民館	981-3521	大郷町中村字馬場沢 20	022-359-5515	◎
18	大衡村多目的施設図書室	981-3602	大衡村大衡字平林 45-1	022-347-3381	◎
19	色麻町公民館	981-4122	色麻町四竈字北谷地 142	0229-65-3110	◎
20	涌谷町涌谷公民館	987-0147	涌谷町字下道 69-1	0229-43-3001	◎
21	女川つながる図書館	986-2265	女川町女川 1-1-1	0225-54-3131	◎

※1) MY-NET は、宮城県図書館情報ネットワークシステムの略称。県図書館と県内公立図書館、公民館図書室を繋ぐネットワークシステム。本の貸出依頼や諸連絡、情報交換等に活用している。

※2) MY-NET 加入館に、◎印を付した。
公立図書館は 21 市町 (13 市 8 町) の 31 館、公民館図書室は 14 市町村 (1 市 12 町 1 村) の 15 室が加入しており、全市町村が加入している。

要 覧

令和5年度

宮 城 県 図 書 館

令和5（2023）年4月30日発行

〒981-3205 宮城県仙台市泉区紫山一丁目1番地1

電 話 022-377-8441（代表）

F A X 022-377-8484

<https://www.library.pref.miyagi.jp/>